



ประกาศองค์การบริหารส่วนตำบลหนองบอน  
เรื่อง ประกาศใช้แผนพัฒนาท้องถิ่น (พ.ศ.๒๕๖๖- ๒๕๗๐)

ตามที่ สภากององค์การบริหารส่วนตำบลหนองบอน ได้มีมติในที่ประชุม เห็นชอบ  
แผนพัฒนาท้องถิ่น พ.ศ. ๒๕๖๖ – ๒๕๗๐ ในการประชุมสมัยวิสามัญ สมัยที่ ๓ ครั้งที่ ๑/๒๕๖๔ ประจำปี  
๒๕๖๔ เมื่อวันที่ ๒๙ เดือนกันยายน พ.ศ. ๒๕๖๔ นั้น

อาศัยอำนาจตามระเบียบกระทรวงมหาดไทย ว่าด้วยการจัดทำแผนพัฒนาขององค์กร  
ปกครองส่วนท้องถิ่น พ.ศ. ๒๕๔๘ และแก้ไขเพิ่มเติมถึง (ฉบับที่ ๓) พ.ศ.๒๕๖๑ ข้อ ๒๔ องค์การบริหาร  
ส่วนตำบลหนองบอน อำเภอโกสุมพิสัย จังหวัดมหาสารคาม จึงขอประกาศใช้แผนพัฒนาท้องถิ่น  
(พ.ศ.๒๕๖๖ – ๒๕๗๐) เพื่อใช้เป็นกรอบแนวทางในการพัฒนาขององค์การบริหารส่วนตำบลหนองบอน  
ต่อไป

จึงประกาศมาเพื่อทราบโดยทั่วกัน

ประกาศ ณ วันที่ ๓๐ เดือนกันยายน พ.ศ. ๒๕๖๔

(ลงชื่อ)

(นายประสงค์ สุภาวัฒนพันธ์)

ผู้อำนวยการกองช่าง ปฏิบัติหน้าที่

นายกองค์การบริหารส่วนตำบลหนองบอน

# แผนพัฒนาท้องถิ่น (พ.ศ. ๒๕๖๖ – ๒๕๗๐)



องค์การบริหารส่วนตำบลหนองบอน  
อำเภอโกสุมพิสัย จังหวัดมหาสารคาม

## คำนำ

องค์การบริหารส่วนตำบล มีภารกิจสำคัญในการปฏิบัติงานเพื่อพัฒนาคุณภาพชีวิตของประชาชนในท้องถิ่น และการพัฒนาประเทศโดยส่วนรวม ดังนั้น องค์การบริหารส่วนตำบลในฐานะหน่วยงานองค์กรปกครองส่วนท้องถิ่นขนาดเล็กสุด ซึ่งใกล้ชิดประชาชนและเป็นตัวประสานระหว่างรัฐบาลกลางกับประชาชน ภายใต้กฎหมายรัฐธรรมนูญและระเบียบกระทรวงมหาดไทย ว่าด้วยการจัดทำแผนพัฒนาขององค์กรปกครองส่วนท้องถิ่น พ.ศ. ๒๕๔๘ และแก้ไขเพิ่มเติมฉบับที่ ๓ พ.ศ. ๒๕๖๑ ประกอบกับพระราชบัญญัติกำหนดแผนและขั้นตอนกระจายอำนาจให้แก่องค์กรปกครองส่วนท้องถิ่น พ.ศ. ๒๕๔๒ มาตรา มาตรา ๑๗ องค์การบริหารส่วนตำบลหนองบอนจึงได้จัดทำแผนพัฒนาท้องถิ่นขององค์การบริหารส่วนตำบลหนองบอนขึ้น โดยสอดคล้องกับแนวนโยบายรัฐบาล แผนพัฒนาเศรษฐกิจและสังคมแห่งชาติ แผนพัฒนาจังหวัด และนโยบายการพัฒนาองค์การบริหารส่วนตำบลจากการประชาคมท้องถิ่น

องค์การบริหารส่วนตำบลหนองบอน อำเภอโกสุมพิสัย จังหวัดมหาสารคาม หวังเป็นอย่างยิ่งว่าแผนพัฒนาท้องถิ่น (พ.ศ. ๒๕๖๖ – ๒๕๗๐) ฉบับนี้ จะเป็นแนวทางการพัฒนาองค์การบริหารส่วนตำบลที่มีประสิทธิภาพ และเกิดประโยชน์สูงสุดต่อการปฏิบัติงานและแก้ไขปัญหาความเดือดร้อนของประชาชนในท้องถิ่นต่อไป

องค์การบริหารส่วนตำบลหนองบอน  
กันยายน ๒๕๖๔

# สารบัญ

เรื่อง	หน้า
คำนำ .....	ก
ส่วนที่ ๑ สภาพทั่วไปและข้อมูลพื้นฐาน .....	๑
๑. ด้านกายภาพ .....	๑
๑.๑ ที่ตั้งของหมู่บ้านหรือชุมชนหรือตำบล .....	๑
๑.๒ ลักษณะภูมิประเทศ .....	๑
๑.๓ ลักษณะภูมิอากาศ .....	๑
๑.๔ ลักษณะของดิน .....	๒
๒. ด้านการเมือง/การปกครอง .....	๒
๒.๑ เขตการปกครอง .....	๒
๒.๒ การเลือกตั้ง .....	๓
๓. ประชากร .....	๓
๓.๑ ข้อมูลเกี่ยวกับจำนวนประชากร .....	๓
๓.๒ ช่วงอายุและจำนวนประชากร .....	๓
๔. สภาพทางสังคม .....	๔
๔.๑ การศึกษา .....	๔
๔.๒ สาธารณสุข .....	๕
๔.๓ อาชญากรรม .....	๕
๔.๔ ยาเสพติด .....	๕
๔.๕ การสังคมสงเคราะห์ .....	๕
๕. ระบบบริการพื้นฐาน .....	๖
๕.๑ การคมนาคมขนส่ง .....	๖
๕.๒ การไฟฟ้า .....	๖
๕.๓ การประปา .....	๖
๕.๔ โทรศัพท์ .....	๖
๕.๕ ระบบโลจิสติกส์(Logistics) ไปรษณีย์หรือการขนส่ง .....	๖
๖. ระบบเศรษฐกิจ .....	๖
๖.๑ การเกษตร .....	๗
๖.๒ การประมง .....	๗
๖.๓ การปศุสัตว์ .....	๗
๖.๔ การบริการ .....	๗
๖.๕ การท่องเที่ยว .....	๘
๖.๖ อุตสาหกรรม .....	๘
๖.๗ การพาณิชย์และกลุ่มอาชีพ .....	๘
๖.๘ แรงงาน .....	๘

๗. ศาสนา ประเพณี วัฒนธรรม .....	๔๐
๘.๑ การนับถือศาสนา.....	๔๐
๘.๒ ประเพณีและงานประจำปี .....	๔๐
๘.๓ ภูมิปัญญาท้องถิ่น ภาษาถิ่น .....	๔๐
๘.๔ OTOP สินค้าพื้นเมืองและของที่ระลึก .....	๔๐
๘. ททรัพยากรธรรมชาติ .....	๔๑
๘.๑ น้ำ .....	๔๑
๘.๒ ป่าไม้ .....	๔๑
๘.๓ ภูเขา.....	๔๑
๘.๓ ททรัพยากรธรรมชาติที่สำคัญขององค์กรปกครองส่วนท้องถิ่น.....	๔๑
<b>ส่วนที่ ๒ ยุทธศาสตร์การพัฒนาองค์กรปกครองส่วนท้องถิ่น .....</b>	<b>๕๐</b>
๑. ความสัมพันธ์ระหว่างแผนพัฒนามหภาค.....	๕๐
๑.๑ แผนยุทธศาสตร์ชาติ ๒๐ ปี(พ.ศ.๒๕๖๑-๒๕๘๐).....	๕๐
๑.๒ แผนพัฒนาเศรษฐกิจและสังคมแห่งชาติ (ฉบับปัจจุบัน).....	๕๔
๑.๓ แผนพัฒนาภาค/แผนพัฒนากลุ่มจังหวัด/แผนพัฒนาจังหวัด.....	๖๕
๑.๔ ยุทธศาสตร์การพัฒนาของอปท.ในเขตจังหวัด .....	๗๐
๒. ยุทธศาสตร์ขององค์กรปกครองส่วนท้องถิ่น.....	๗๘
๒.๑ วิสัยทัศน์ .....	๗๘
๒.๒ ยุทธศาสตร์.....	๗๘
๒.๓ เป้าประสงค์ .....	๗๙
๒.๔ ตัวชี้วัด .....	๗๙
๒.๕ ค่าเป้าหมาย .....	๗๙
๒.๖ กลยุทธ์.....	๗๙
๒.๗ จุดยืนทางยุทธศาสตร์.....	๘๐
๒.๘ ความเชื่อมโยงของยุทธศาสตร์ในภาพรวม .....	๘๒
๓. การวิเคราะห์เพื่อการพัฒนาท้องถิ่น.....	๘๒
๓.๑ การวิเคราะห์กรอบการจัดทำยุทธศาสตร์ของอปท.....	๘๒
๓.๒ การประเมินสถานการณ์สภาพแวดล้อม .....	๘๖
๓.๓ ความเชื่อมโยงยุทธศาสตร์การพัฒนาจังหวัดกับยุทธศาสตร์การพัฒนาของ องค์กรปกครองส่วนท้องถิ่น (แบบ ยธ.๐๑) .....	๘๙
๓.๔ แผนผังยุทธศาสตร์(strategic map) (แบบ ยธ.๐๒) .....	๙๒
๓.๔ รายละเอียดยุทธศาสตร์ (แบบ ยธ.๐๓) .....	๙๔

**ส่วนที่ ๔ การนำแผนพัฒนาท้องถิ่นสู่ปฏิบัติการปฏิบัติ** .....๙๗

- ๑. ยุทธศาสตร์การพัฒนาและแผนงาน ..... ๙๗
- ๒. บัญชีโครงการพัฒนาท้องถิ่น ..... ๙๘
  - ๑. สรุปบัญชีโครงการพัฒนาท้องถิ่น (ผ.๐๗) ..... ๙๙
  - ๒. บัญชีโครงการพัฒนาท้องถิ่น (ผ.๐๑)..... ๑๐๔
  - ๓. บัญชีโครงการพัฒนาท้องถิ่น (ผ.๐๒) ..... ๑๕๒
  - ๔. บัญชีโครงการพัฒนาท้องถิ่น (ผ.๐๓)..... ๑๖๓
  - ๕. บัญชีโครงการพัฒนาท้องถิ่น (ผ.๐๕) ..... ๑๖๗
  - ๖. บัญชีครุภัณฑ์ (ผ.๐๘)..... ๑๗๑

**ส่วนที่ ๕ การติดตามและประเมินผล** ..... ๑๗๓

- ๑. การติดตามและประเมินผลยุทธศาสตร์ ..... ๑๗๓
- ๒. การติดตามและประเมินผลโครงการ ..... ๑๗๓
- ๓. สรุปผลการพัฒนาท้องถิ่นในภาพรวม ..... ๑๗๔
  - ๓.๑ การวัดผลในเชิงปริมาณและเชิงคุณภาพ ..... ๑๗๔
- ๔. ข้อเสนอแนะในการจัดทำแผนพัฒนาท้องถิ่นในอนาคต ..... ๑๗๕
  - ๔.๑ ผลกระทบนำไปสู่ออนาคต ..... ๑๗๕
  - ๔.๒ ข้อสังเกต ข้อเสนอแนะผลจากการพัฒนา ..... ๑๗๕



## ๑.๒ ลักษณะภูมิประเทศ

สภาพพื้นที่เป็นที่ราบลุ่มพื้นที่ทางการเกษตรของตำบลส่วนใหญ่ เหมาะกับการเกษตร มีอาณาเขตติดต่อดังนี้

ทิศเหนือ	มีอาณาเขตติดต่อกับ องค์การบริหารส่วนตำบลยางท่าแจ้ง
ทิศตะวันออก	มีอาณาเขตติดต่อกับ องค์การบริหารส่วนตำบลหัวขวาง
ทิศใต้	มีอาณาเขตติดต่อกับ องค์การบริหารส่วนตำบลหนองกุสสวรรค์
ทิศตะวันตก	มีอาณาเขตติดต่อกับ องค์การบริหารส่วนตำบลแพงและตำบลโพนงาม

## ๑.๓ ลักษณะภูมิอากาศ

องค์การบริหารส่วนตำบลหนองบอน ได้รับลมมรสุมตะวันออกเฉียงเหนือ ได้พัดเอาความหนาวเย็น และความแห้งแล้งเข้ามา และยังได้รับอิทธิพลของลมมรสุมตะวันตกเฉียงใต้ พัดเอาฝนและความชื้นเข้ามา ท า ให้สภาพอากาศเปลี่ยนแปลงในรอบปีต่างกัน แบ่งเป็น ๓ ฤดู คือ ฤดูฝน ฤดูหนาว และฤดูร้อน

## ๑.๔ ลักษณะของดิน

ลักษณะของดินในพื้นที่เป็นดินร่วนปนทราย และดินเหนียวปนหิน พื้นราบเหมาะแก่การเพาะปลูกข้าวและทำสวน พื้นที่เนินเหมาะแก่การทำไร่ปลูกมันสำปะหลัง

## ๒. ด้านการเมือง/การปกครอง

### ๒.๑ เขตการปกครอง

ตำบลหนองบอนแบ่งเขตการปกครองออกเป็น ๑๑ หมู่บ้าน ซึ่งตั้งอยู่ในเขตองค์การบริหารส่วนตำบลเต็มทุกหมู่บ้าน ดังนี้

- หมู่ที่ ๑ บ้านหนองบอน
- หมู่ที่ ๒ บ้านท่าเตื่อ
- หมู่ที่ ๓ บ้านหัวหนอง
- หมู่ที่ ๔ บ้านโนนสัง
- หมู่ที่ ๕ บ้านเหล่ายาว
- หมู่ที่ ๖ บ้านแห่เหนือ
- หมู่ที่ ๗ บ้านหนองบอน
- หมู่ที่ ๘ บ้านแห่เหนือ
- หมู่ที่ ๙ บ้านหนองบอน
- หมู่ที่ ๑๐ บ้านโนนสัง
- หมู่ที่ ๑๑ บ้านท่ามะเตื่อ

/๒.๒ การเลือกตั้ง...



## ๒.๒ การเลือกตั้ง

ตำบลหนองบอนใช้เขตหมู่บ้านเป็นเขตการเลือกตั้ง

### ๓. ประชากร

#### ๓.๑ ข้อมูลเกี่ยวกับจำนวนประชากร

ประชากรทั้งสิ้น ๕,๘๐๔ คน แยกเป็นชาย ๒,๘๖๗ คน หญิง ๒,๙๓๗ คน ครัวเรือน ๑,๕๓๒ ครัวเรือน ดังนี้

ที่	หมู่บ้าน	จำนวนประชากร		รวม	จำนวนครัวเรือน (ครัวเรือน)
		ชาย	หญิง		
๑	บ้านหนองบอน	๓๔๙	๓๘๘	๗๓๗	๑๖๕
๒	บ้านท่าเตื่อ	๑๙๗	๑๙๙	๓๙๖	๑๐๓
๓	บ้านหัวหนอง	๒๑๔	๒๐๙	๔๒๓	๑๑๑
๔	บ้านโนนสัง	๒๒๒	๒๑๔	๔๓๖	๑๑๖
๕	บ้านเหล่ายาว	๑๕๗	๑๔๖	๓๐๓	๘๗
๖	บ้านแห่เหนือ	๓๔๖	๔๐๖	๗๕๒	๒๒๔
๗	บ้านหนองบอน	๒๙๔	๓๐๑	๕๙๕	๑๘๕
๘	บ้านแห่เหนือ	๒๕๘	๒๒๑	๔๗๙	๑๑๐
๙	บ้านหนองบอน	๓๘๒	๓๕๗	๗๓๙	๑๗๔
๑๐	บ้านโนนสัง	๒๖๙	๓๐๔	๕๗๓	๑๖๒
๑๑	บ้านท่ามะเตื่อ	๑๗๙	๑๙๒	๓๗๑	๙๕
รวม		๒,๘๖๗	๒,๙๓๗	๕,๘๐๔	๑,๕๓๒

\*ข้อมูล ณ เดือนกันยายน ๒๕๖๔ : งานทะเบียนราษฎร ที่ว่าการอำเภอโกสุมพิสัย

#### ๓.๒ ช่วงอายุและจำนวนประชากร ผู้มีสิทธิเลือกตั้งจำนวน ๔,๗๔๗ คน (ตั้งแต่ ๑๘ ปีขึ้นไป)

จำนวนประชากร (แบ่งตามช่วงอายุ)							
แรกเกิด - ๙ ปี	๑๐ - ๑๙ ปี	๒๐ - ๒๙ ปี	๓๐ - ๓๙ ปี	๔๐ - ๔๙ ปี	๕๐ - ๕๙ ปี	๖๐ ปีขึ้นไป	รวม
๕๑๔	๖๗๑	๗๔๒	๘๒๔	๘๕๑	๙๙๓	๑,๒๐๙	๕,๘๐๔

\*ข้อมูล ณ เดือนกันยายน ๒๕๖๔ : งานทะเบียนราษฎร ที่ว่าการอำเภอโกสุมพิสัย

/๔. สภาพทางสังคม...

## ๔. สภาพทางสังคม

## ๔.๑ การศึกษา

## รายชื่อสถานศึกษาพร้อมจำนวนนักเรียนและบุคลากรผู้สอน

ที่	ชื่อสถานศึกษา	จำนวนนักเรียน			จำนวนครู		
		ก่อนประถม	ป.๑-ป.๖.	ม.๑-ม.๓	ก่อนประถม	ป.๑-ป.๖.	ม.๑-ม.๓
๑	โรงเรียนบ้านหนองบอน หัวหนอง เหล่ายาว	๔๒	๑๒๑	๕๓	๒	๑๐	๕
๒	โรงเรียนบ้านแห่เหนือ	๒๑	๖๒	-	๒	๗	-
๓	โรงเรียนบ้านโนนสัง	๑๖	๔๘	-	๑	๓	-
๔	โรงเรียนบ้านท่าเตือ	๑๐	๓๖	-	๑	๓	-
๕	ศูนย์พัฒนาเด็กปฐมวัย “ที่ปึงกรการณยมิตร”	๑๐๒	-	-	๗	-	-
รวม		๑๙๑	๒๖๗	๕๓	๑๓	๒๕	๕

- ที่อ่านหนังสือพิมพ์ประจำหมู่บ้าน ๘ แห่ง
- ศูนย์ถ่ายทอดเทคโนโลยีทางการเกษตร ๑ แห่ง

## ๔.๒ สาธารณสุข

## ข้อมูลด้านสาธารณสุข

## ประเภทสถานพยาบาล

ประเภทสถานพยาบาล	จำนวน (แห่ง)	จำนวนบุคลากร	คนไข้เฉลี่ย/เดือน
โรงพยาบาล	-	-	-
โรงพยาบาลส่งเสริมสุขภาพ คลินิก	๑	๖	๖๐๐ คน
รวม	๑	๖	๖๐๐

## ๔.๓ อาชญากรรม (ความปลอดภัยในชีวิตและทรัพย์สิน)

- ในเขตองค์การบริหารส่วนตำบลหนองบอน ไม่มีปัญหาอาชญากรรมร้ายแรง

## ๔.๔ ยาเสพติด

- การประเมินสถานการณ์ปัญหา ยาเสพติด ปัญหา ยาเสพติดมีส่วนเกี่ยวข้องกับโดยตรงกับ ปัญหา เศรษฐกิจ ปัญหาความยากจน ปัญหาการว่างงาน ปัญหาทางด้านสังคม ฯลฯ มากยิ่งขึ้น ซึ่งถ้าหาก ไม่สามารถ บูรณาการแก้ไขปัญหาระหว่างงานป้องกันและแก้ไขปัญหายาเสพติดกับการแก้ไขปัญหาพื้นฐาน ได้อย่างมี ประสิทธิภาพแล้วก็จะเป็นการยากที่จะแก้ไขปัญหาได้อย่างยั่งยืน แนวโน้มที่เพิ่มขึ้นของปัญหา ยาเสพติดมี ส่วนโดยตรงที่จะท าให้เกิดการแพร่ระบาดในหมู่บ้าน/ชุมชนก็จะมีมากขึ้นตามไปด้วย ประกอบกับความ เจริญก้าวหน้าของเทคโนโลยีการสื่อสารจะทำให้เกิดการลอกเลียนแบบพฤติกรรม หรือเป็นช่องทาง

/ ติดต่อสื่อสาร...

ติดต่อสื่อสารระหว่างผู้เสพยาเสพติด ผู้ค้ายาเสพติด และกลุ่มเสี่ยงโดยเฉพาะกลุ่มเยาวชนได้มากขึ้น อันเป็นผลให้เกิดการขยายตัวของปัญหาเสพติดอย่างสลับซับซ้อนมากกว่าปัจจุบัน – ในการจัดทำแผนปฏิบัติการป้องกันและแก้ไขปัญหาเสพติดขององค์กรปกครองส่วนท้องถิ่นจะต้องตระหนักถึงความสอดคล้องกับนโยบาย และยุทธศาสตร์การป้องกันและแก้ไขปัญหายาเสพติดระดับต่างๆ ได้แก่ แผนพัฒนาเศรษฐกิจและสังคมแห่งชาติ, นโยบายของรัฐบาล, แผนการบริหารราชการแผ่นดิน Roadmap การเฝ้าระวังและสร้างความยั่งยืนในการเอาชนะยาเสพติด มาตรการการปฏิบัติ ของศูนย์อำนวยการป้องกันและปราบปรามยาเสพติด (ศอ.ปส.) และการบูรณาการขับเคลื่อนการป้องกัน และแก้ไขปัญหายาเสพติด

#### ๔.๕ การสังเคราะห์

ตารางแสดงจำนวนผู้รับเบียร์ยังชีพผู้สูงอายุ คนพิการ และผู้ป่วยโรคเอดส์ ในตำบลหนองบอน

ที่	หมู่บ้าน	จำนวนผู้รับการสงเคราะห์		
		เบียร์ยังชีพผู้สูงอายุ	เบียร์ยังชีพคนพิการ	เบียร์ยังชีพผู้ป่วยเอดส์
๑	บ้านหนองบอน	๑๔๑	๒๐	-
๒	บ้านท่าเตื่อ	๗๘	๑๗	-
๓	บ้านหัวหนอง	๘๓	๖	-
๔	บ้านโนนสัง	๙๔	๑๓	-
๕	บ้านเหล่ายาว	๖๔	๑๐	๒
๖	บ้านแห่เหนือ	๑๓๙	๔๑	-
๗	บ้านหนองบอน	๑๓๙	๑๙	-
๘	บ้านแห่เหนือ	๑๐๓	๒๓	-
๙	บ้านหนองบอน	๑๒๕	๘	๑
๑๐	บ้านโนนสัง	๑๓๗	๒๑	๑
๑๑	บ้านท่ามะเตื่อ	๗๕	๑๘	๑
รวม		๑,๑๗๗	๑๙๔	๕

ข้อมูล ณ เดือนกันยายน ๒๕๖๔ : สำนักปลัด องค์การบริหารส่วนตำบลหนองบอน

/๕. ระบบบริการพื้นฐาน....

แผนพัฒนาท้องถิ่น (พ.ศ. ๒๕๖๖ – ๒๕๗๐)

โดย องค์การบริหารส่วนตำบลหนองบอน อำเภอโกสุมพิสัย จังหวัดมหาสารคาม

## ๕. ระบบบริการพื้นฐาน

### ๕.๑ การคมนาคมขนส่ง

ที่	ประเภท	ระยะทางรวม (กม.)	สภาพการใช้ประโยชน์	
			ใช้การได้ดี (กม.)	ชำรุด (กม.)
๑	ถนนลูกรัง	๕.๐๐	๔.๐	๑
๒	ถนนคอนกรีตเสริมเหล็ก (คสล.)	๑๒	๘	๔
๓	ถนนลาดยาง	๖.๑	๖.๑	-
๔	ถนนดินธรรมดา	๑๕	๙	๖
๕	ถนนหินคลุก	๑๑	๑๑	-

### ๕.๒ การไฟฟ้า

ทุกหมู่บ้านมีไฟฟ้าใช้ทุกครัวเรือน

### ๕.๓ การประปา

ทุกหมู่บ้านมีน้ำประปาใช้ทุกครัวเรือน

### ๕.๔ โทรศัพท์

ปัจจุบันทุกหมู่บ้าน ใช้โทรศัพท์เคลื่อนที่เป็นส่วนใหญ่

### ๕.๕ ไปรษณีย์หรือการสื่อสารหรือการขนส่ง และวัสดุ ครุภัณฑ์

ที่ทำการไปรษณีย์ที่ใกล้ที่สุด ได้แก่ ไปรษณีย์โกสุมพิสัย ตั้งอยู่ตำบลหัวขวาง อำเภอโกสุมพิสัย จังหวัดมหาสารคาม ห่างจากตำบลหนองบอน อำเภอโกสุมพิสัย จังหวัดมหาสารคาม ไปทางทิศเหนือ ประมาณ ๕ กิโลเมตร

/๖. ระบบเศรษฐกิจ....

แผนพัฒนาท้องถิ่น (พ.ศ. ๒๕๖๖ – ๒๕๗๐)

โดย องค์การบริหารส่วนตำบลหนองบอน อำเภอโกสุมพิสัย จังหวัดมหาสารคาม

## ๖. ระบบเศรษฐกิจ

### ๖.๑ การเกษตร

-ประชากรส่วนใหญ่ประกอบอาชีพทางการเกษตร ทำนาปลูกอ้อย ทำไร่ มันสำปะหลัง ค้าขาย เลี้ยงสัตว์ รับจ้างทั่วไป มีส่วนน้อยที่รับราชการ

#### การปลูกพืชในพื้นที่ตำบลหนองบอน อำเภอโกสุมพิสัย จังหวัดมหาสารคาม

ลำดับที่	ชนิดพืช	จำนวนเกษตรกร (ราย)	ขนาดพื้นที่ปลูก(ไร่)	ผลผลิตเฉลี่ย(กก./ไร่)	ต้นทุนการผลิต/ไร่	ราคาขาย (บาท/ตัน)
๑	ข้าวนาปี	๑,๐๒๓	๑๑,๐๙๔	-	-	-
	-ข้าวเหนียว	๖๒๐	๗,๗๒๓	๔๔๙.๕๐	-	๑๐,๐๐๐
	-ข้าวเจ้า	๔๐๓	๓,๓๗๐.๕๐	๔๐๘	-	๑๑,๐๐๐
๒	ข้าวนาปรัง	๑๗๙	๑,๕๑๘.๕๐	-	-	-
	-ข้าวเหนียว	๑๑๙	๙๓๙	๖๘๕	-	๗,๐๐๐
	-ข้าวเจ้า	๖๐	๕๗๙.๕๐	๖๓๐	-	๗,๒๕๐
๓	อ้อย	๘๖	๕๖๕.๒๕	๑๐,๕๐๐	-	๙๘๐
๔	มันสำปะหลัง	๗๕	๕๐๖.๕๐	๓,๕๐๐	-	๒,๐๐๐
๕	ยางพารา	๒	๒๓	-	-	-
๖	ข้าวโพด	๓	๑๑.๕๐	๗๐๐	-	-
๗	ถั่ว (ทุกชนิด) ระบุ ถั่วลิสง	๘	๒๗	๖๕๐	-	๒,๓๐๐
๘	พืชไร่ชนิด อื่น ๆ ระบุ ข้าวโพดเลี้ยงสัตว์	๒	๔	๗๐๐	-	-
๙	พืชสวน ระบุ ไม้ผล	๕	๑๕.๒๕	-	-	-
	พืชผัก	๗	๒๕.๕๐	-	-	-

ข้อมูลการสำรวจการปลูกพืช ข้อมูลจากปีการผลิตปี ๒๕๖๓

/๖.๒ การประมง....

แผนพัฒนาท้องถิ่น (พ.ศ. ๒๕๖๖ - ๒๕๗๐)

โดย องค์การบริหารส่วนตำบลหนองบอน อำเภอโกสุมพิสัย จังหวัดมหาสารคาม

## ๖.๒ การประมง

การทำประมงน้ำ การจับสัตว์น้ำตามแหล่งน้ำธรรมชาติเพื่อประโยชน์ต่อการบริโภค และการเพาะเลี้ยงสัตว์น้ำ ต่างๆ ได้แก่ การเลี้ยงปลาในกระชัง การเลี้ยงกบ เป็นต้น

### การเลี้ยงสัตว์น้ำในพื้นที่ตำบลหนองบอน อำเภอโกสุมพิสัย จังหวัดมหาสารคาม

ลำดับที่	ชนิดพืช	จำนวน เกษตรกร (ราย)	จำนวนบ่อ (แห่ง)	พื้นที่บ่อ (ไร่)	ต้นทุนการ ผลิต/บ่อ	ราคาขาย (บาท/บ่อ)	หมายเหตุ
๑	ปลา	๑๔๙	๑๖๐	๑๓๒	๔,๐๐๐	๑๐,๐๐๐	
๒	อื่น ๆ ระบุ จระเข้	๑					

## ๖.๓ การปศุสัตว์

เป็นการประกอบการในลักษณะเลี้ยงสัตว์เป็นอาชีพหลักและอาชีพเสริม เช่น การเลี้ยงไก่ เป็ด สุกร โค กระบือ เป็นต้น

### การเลี้ยงสัตว์ในพื้นที่ตำบลหนองบอน อำเภอโกสุมพิสัย จังหวัดมหาสารคาม

ลำดับที่	ชนิดพืช	จำนวน เกษตรกร (ราย)	จำนวน สัตว์เลี้ยง	ต้นทุนการผลิต/ตัว	ราคาขาย(บาท/ตัว)	หมายเหตุ
๑	โค	๒๑๖	๙๙๒	๑๐,๐๐๐-๑๕,๐๐๐	๒๕,๐๐๐-๓๐,๐๐๐	กิโลกรัมละ ๘๐-๑๐๐ บาท
๒	กระบือ	๑๗	๔๙	๑๐,๐๐๐-๑๗,๐๐๐	๒๗,๐๐๐-๓๒,๐๐๐	กิโลกรัมละ ๘๐-๑๒๐ บาท
๓	แพะ	๑	๑๒	๑,๕๐๐-๒,๐๐๐	๓,๐๐๐-๓,๕๐๐	กิโลกรัมละ ๑๐๐-๑๓๐ บาท
๔	แกะ	-	-	-	-	-
๕	อื่น ๆ ระบุ.....	-	-	-	-	-

## ๖.๔ การบริการ

หลังจากที่ประชาชนส่วนใหญ่ประกอบอาชีพเกษตรกรรมมีระยะทำการเกษตรในช่วงฤดูฝน ๓-๔ เดือนเท่านั้น หลังจากนั้นก็ว่างเว้นจากการเกษตรกรรม จึงทำให้เกษตรกรดิ้นรนหาทำงานที่อื่น เพื่อหารายได้ มาจุนเจือครอบครัว เช่น เดินทางไปรับจ้างเป็นคนงานตัดอ้อยในแถบภาคตะวันออกเฉียงเหนือและรับจ้างในกรุงเทพฯ

/๖.๕ การท่องเที่ยว....

แผนพัฒนาท้องถิ่น (พ.ศ. ๒๕๖๖ - ๒๕๗๐)

โดย องค์การบริหารส่วนตำบลหนองบอน อำเภอโกสุมพิสัย จังหวัดมหาสารคาม

## ๖.๕ การท่องเที่ยว

-

## ๖.๖ อุตสาหกรรม

ตำบลหนองบอน อำเภอโกสุมพิสัย จังหวัดมหาสารคามไม่มีโรงงานอุตสาหกรรมในพื้นที่

## ๖.๗ การพาณิชย์และกลุ่มอาชีพ

- โรงเรียนขนาดเล็ก ๑๑ แห่ง
- บังกะโล ๑ แห่ง
- มีการรวมกลุ่มอาชีพทั้ง ๑๑ หมู่บ้าน ได้แก่
- กลุ่มปลูกผักสวนครัว บ้านท่าเตือ หมู่ที่ ๒ และ หมู่ที่ ๑๑
- กลุ่มทอเสื่อกก หมู่ที่ ๑,๓,๔,๕,๖,๗,๘,๙,๑๐

## ๖.๘ แรงงาน

ราษฎรส่วนใหญ่ประมาณร้อยละ ๘๐ ประกอบอาชีพทำการเกษตรกรรมได้แก่ทำนา ปลูกข้าว ไร่มันสำปะหลัง ที่เหลือประกอบอาชีพส่วนตัวและรับจ้าง

## ๗. ศาสนา ประเพณี วัฒนธรรม

### ๗.๑ การนับถือศาสนา

ประชาชนส่วนใหญ่ นับถือศาสนาพุทธ มีวัด ๗ แห่ง ได้แก่

- วัดบ้านหนองบอน ตั้งอยู่หมู่ที่ ๑ หมู่ที่ ๗ และหมู่ที่ ๙
- วัดบ้านท่าเตือ ตั้งอยู่หมู่ที่ ๒ และหมู่ที่ ๑๑
- วัดบ้านหัวหนอง ตั้งอยู่หมู่ที่ ๓
- วัดบ้านโนนสัง ตั้งอยู่หมู่ที่ ๔ และหมู่ที่ ๑๐
- วัดป่าไทรมิตรวนาราม ตั้งอยู่หมู่ที่ ๕
- วัดบ้านแห่เหนือ ตั้งอยู่หมู่ที่ ๖ และหมู่ที่ ๘
- วัดป่า ตั้งอยู่หมู่ที่ ๖ และหมู่ที่ ๘

### ๗.๒ ประเพณีและงานประจำปี

การจัดงานบุญ/งานประเพณีต่างๆ จะจัดกันตามความเชื่อที่ยึดถือปฏิบัติตามจารีตประเพณี และสืบสานกันมาทุกปี ตามประเพณีฮีตสิบสอง ครองสิบสี่ ชาวอีสาน เดือนอ้าย - เดือนหก ฮีตสิบสอง คลองสิบสี่ ประเพณีของดีอีสาน ภาคอีสานเป็นภาคที่มีขนบธรรมเนียมประเพณีวัฒนธรรมคติความเชื่อวิถีปฏิบัติที่หลากหลายแต่ละฤดู เดือน จะมีพิธีปฏิบัติกิจกรรมตามความเชื่อหลากหลาย ชาวอีสานจะรู้จักดี คือฮีตสิบสอง คลองสิบสี่ฮีตสิบสอง คือประเพณี ๑๒ เดือนของชาวอีสานที่ต่างจากประเพณี๑๒เดือนของภาคอื่นหลายประเพณี คลองสิบสี่คือแนววิถีที่ควรที่ต้องปฏิบัติ ๑๔ ประการเปรียบได้ว่าเป็นกฎหมายที่ต้องทำตามอย่าง

/เข้มงวดซึ่ง....

เข้มงวดซึ่งมีทั้งพิธีของเจ้าฟ้ามหากษัตริย์ พระภิกษุสงฆ์และประชาชนทั่วไป ฮีตสิบสอง คลองสิบสี่ เป็นภูมิปัญญา มรดกอันล้ำค่าของปราชญ์อีสานที่ทุกคนควรศึกษาและทำความเข้าใจในพื้นฐานความเชื่อคติเดิมชาวอีสานมากขึ้น เป็นส่วนที่ทำให้ชาวอีสานมีความสงบสุขร่มเย็นมาโดยตลอดเพราะมีการยึดมั่นที่เปรียบเหมือนธรรมนุญชีวิตชาวอีสานตราบเท่าจนปัจจุบัน(บางส่วน) แต่ก็มีหลายแห่งที่ทิ้งฮีตเก่าคลองเดิม นำวัฒนธรรมต่างชาติมาโดยไม่พิจารณาทำให้สังคมส่วนนั้นมีความวุ่นวาย เกิดปัญหาหลายอย่างขึ้น โดยฮีตสิบสองคลองสิบสี่นี้ จะประกอบไปด้วย ฮีต ๑๒ ฮีต และคลอง ๔ ประเภท มี๑๔ คลอง ได้แก่ ฮีต บุญเข้ากรรม(บุญเดือนอ้าย) ฮีต บุญคุณลาน เดือนยี่ ฮีต บุญข้าวจี่(เดือนสาม) ฮีต บุญเวสหรือบุญมหาชาติ (เดือนสี่) ฮีต บุญสงกรานต์ (บุญเดือนห้า) ฮีต บุญบั้งไฟ (บุญเดือนหก) ฮีต บุญซำฮะ(บุญเดือนเจ็ด) ฮีตบุญเข้าพรรษา ฮีตบุญข้าวประดับดิน ฮีตบุญข้าวสาก ฮีตบุญออกพรรษา ฮีตบุญกฐิน ฮีตสิบสอง เป็นประเพณีการทำบุญที่มีประจำเดือนชาวอีสาน ประสมประสานระหว่างแนวคิดของพระพุทธเจ้า พราหมณ์ และผี ก่อนที่ศาสนาพุทธเข้าสู่ไทย โดยเฉพาะดินแดนอีสานนั้นประเพณีตามฮีตคลองเดือน ต่างๆมีมานานสมัยก่อนจะเน้นพิธีทางของผีและพราหมณ์มากกว่าเพราะเชื่อเรื่องภูตผีปีศาจ วิญญาณ เปรตเทวดาอารักษ์ต่างๆ สิ่งศักดิ์สิทธิ์ ภูตผีที่มองไม่เห็นตัวจะมีอิทธิพลต่อชีวิตตั้งแต่เกิดจนตาย ดังนั้นพิธีกรรมส่วนใหญ่จึงวนเวียนอยู่กับเรื่องผีโดยมีพ่อกะเจ้าเป็นผู้นำทางพิธี เมื่อศาสนาเข้าสู่ไทยดินแดนอีสาน ความเชื่อและพิธีกรรมจึงได้เปลี่ยนไปบ้าง ได้นำพิธีกรรมทางศาสนาเข้าประสมประสาน มีพระสงฆ์องค์เจ้าเข้ามีส่วนร่วมมีพระเป็นผู้นำใน บางพิธี แต่ส่วนใหญ่ยังมีปราชญ์หมู่บ้านเป็นผู้นำและจะเอนไปทางแนวพราหมณ์และผีมากกว่าคลองสิบสี่มีหลายประเภทแต่สามารถแบ่งประเภท ได้แก่คลองประเภทสอนผู้ปกครอง คลองประเภทสอนพระสงฆ์ คลองสอนประชาชนทั่วไปและสุดท้ายที่สำคัญคือคลองสอนคนทุกเพศ วัย ทุกฐานะ เป็น สิ่งที่ทุกคนควรมีเพื่อขัดเกลาคอยบ่งชี้ให้ผู้คนต้องปฏิบัติตามทำให้สังคมอีสานมีความสงบสุข ร่มเย็น จึงนำเสนอความเป็นมา ความสำคัญต่างๆของ ฮีต สิบสองคลองสิบสี่เพื่อให้รับทราบข้อปฏิบัติต่างๆที่ทำให้คนในอดีตที่มีวิถีชีวิตที่อยู่ดีมีสุขและเป็นการอนุรักษ์ประเพณีวัฒนธรรมชาวอีสานให้มีสืบไป

### ๗.๓ ภูมิปัญญาท้องถิ่น

ภูมิปัญญาท้องถิ่นที่โดดเด่น คือ ประชาชนในเขตตำบลหนองบอน ได้อนุรักษ์ภูมิปัญญาท้องถิ่น ได้แก่ วิธีการทำเครื่องจักสารใช้สำหรับในครัวเรือน วิธีการทอเสื่อจากต้นกก และวิธีการจับปลาธรรมชาติ

### ๗.๔ OTOP สินค้าพื้นเมืองและของที่ระลึก

#### ๑) กลุ่มทอเสื่อกก

เป็นกลุ่มที่มีจำนวนมากที่สุดถึง ๗ หมู่บ้านได้แก่ หมู่ที่ ๑,๓,๔,๕,๖,๘,๙ และ ๑๐ มีความรู้ความเข้าใจในการผลิตเสื่อกกได้เป็นอย่างดี สามารถหาวัตถุดิบได้ในท้องถิ่น อีกทั้งยังเป็นอาชีพเสริมนอกจากการทำนาอีกด้วย

#### ๒) ดอกไม้ประดิษฐ์

เป็นกลุ่มที่ตั้งขึ้นใหม่ ผลิตรายที่ที่สำคัญคือ ดอกไม้ประดิษฐ์ มีลักษณะที่ประณีตสวยงาม แต่ประสบปัญหาด้านการตลาด เนื่องจากสมาชิกยังขาดความรู้ด้านช่องทางการจัดจำหน่าย

/ โครงการหนึ่งตำบล....



โครงการหนึ่งตำบล หนึ่งผลิตภัณฑ์  
OTOP ตำบลหนองบอน ได้แก่ เสื่อกก



## ๘. ทรัพยากรธรรมชาติ

### ๘.๑ น้ำ

๑. แหล่งน้ำผิวดิน เขตองค์การบริหารส่วนตำบลมีแหล่งน้ำผิวดิน ขนาดเล็กเป็นส่วนใหญ่ และปริมาณน้ำก็เก็บน้ำน้อย จะแห้งขอดในฤดูแล้ง ปริมาณน้ำผิวดินจึงมีปริมาณไม่พอเพียงต่อการอุปโภค – บริโภค และการเกษตรกรรมได้ตลอดทั้งปี

๒. แหล่งน้ำใต้ดิน เขตองค์การบริหารส่วนตำบลมีแหล่งน้ำใต้ดินคือ น้ำบาดาล ซึ่งน้ำประปา ส่วนใหญ่ในบริเวณองค์การบริหารส่วนตำบลผลิตจากน้ำประปาและพอเพียงต่อการอุปโภค บริโภค ข้อมูลทรัพยากรแหล่งน้ำ

#### ข้อมูลทรัพยากรแหล่งน้ำ

- |            |             |
|------------|-------------|
| - ลำน้ำชี  | - หนองหวาย  |
| - หนองบอน  | - หนองพุดิน |
| - หนองแวง  | - บึงคันชา  |
| - หนองแล้ง | - หนองผึ่ง  |
| - หนองแห่  | - หนองเบ็ญ  |

### ๘.๒ ป่าไม้

- มีป่าชุมชนโคกหนองโพน

### ๘.๓ ภูเขา

ในพื้นที่ไม่มีภูเขา

/๘.๔ ทรัพยากรธรรมชาติ....

#### ๘.๔ ทรัพยากรธรรมชาติที่สำคัญขององค์กรปกครองส่วนท้องถิ่น

-

#### ๙. ศักยภาพภายในตำบล

- ศักยภาพขององค์การบริหารส่วนตำบลหนองบอน ประกอบด้วย

##### ๙.๑ โครงสร้างอำนาจหน้าที่ขององค์การบริหารส่วนตำบล

ตามพระราชบัญญัติสภาตำบลและองค์การบริหารส่วนตำบล พ.ศ.๒๕๓๗ (รวมที่แก้ไขเพิ่มเติม ฉบับที่ ๗ พ.ศ.๒๕๖๒) ได้แบ่งโครงสร้างขององค์การบริหารส่วนตำบล ออกเป็น ๒ ส่วน คือ สภาองค์การบริหารส่วนตำบล และนายกองค์การบริหารส่วนตำบล สำหรับการปฏิบัติงานตามหน้าที่ขององค์การบริหารส่วนตำบลแล้ว จะมีโครงสร้างเพิ่มขึ้นอีกส่วนหนึ่ง คือ พนักงานส่วนตำบล

##### สภาองค์การบริหารส่วนตำบล

สภาองค์การบริหารส่วนตำบล ประกอบด้วย สมาชิกซึ่งราษฎรเลือกตั้งขึ้นตามพระราชบัญญัติการเลือกตั้งสมาชิกสภาท้องถิ่น หรือผู้บริหารท้องถิ่น พ.ศ.๒๕๖๒ สำหรับสภาองค์การบริหารส่วนตำบล มีสมาชิก จำนวน ๑๑ คน มีวาระการดำรงตำแหน่ง คราวละ ๔ ปี องค์การบริหารส่วนตำบล มีประธานสภาคนหนึ่ง และรองประธานสภาคนหนึ่ง ซึ่งนายอำเภอแต่งตั้งจากสมาชิกสภาองค์การบริหารส่วนตำบล ตามมติของสภาองค์การบริหารส่วนตำบล

##### นายกองค์การบริหารส่วนตำบล

ให้องค์การบริหารส่วนตำบล มีนายก ๑ คน ซึ่งมาจากการเลือกตั้งโดยตรงจากประชาชนตามพระราชบัญญัติการเลือกตั้งสมาชิกสภาท้องถิ่น หรือผู้บริหารท้องถิ่น พ.ศ.๒๕๖๒ มีวาระการดำรงตำแหน่ง คราวละ ๔ ปี ซึ่งอาจแต่งตั้งรองนายก ได้ไม่เกิน ๒ คน และเลขานุการ ได้ ๑ คน

##### พนักงานองค์การบริหารส่วนตำบล

ให้องค์การบริหารส่วนตำบล มีพนักงานองค์การบริหารส่วนตำบล และจัดแบ่งการบริหาร ออกเป็นส่วนต่าง ๆ ตามปริมาณ และคุณภาพของงาน โดยมีปลัดองค์การบริหารส่วนตำบลเป็นผู้บังคับบัญชา และรับผิดชอบงานประจำทั่วไปขององค์การบริหารส่วนตำบล สำหรับองค์การบริหารส่วนตำบลหนองบอนแบ่งส่วนราชการออกเป็น ๔ ส่วนราชการ ดังนี้

๑. สำนักงานปลัด
๒. กองคลัง
๓. กองช่าง
๔. หน่วยตรวจสอบภายใน

/องค์การบริหาร....

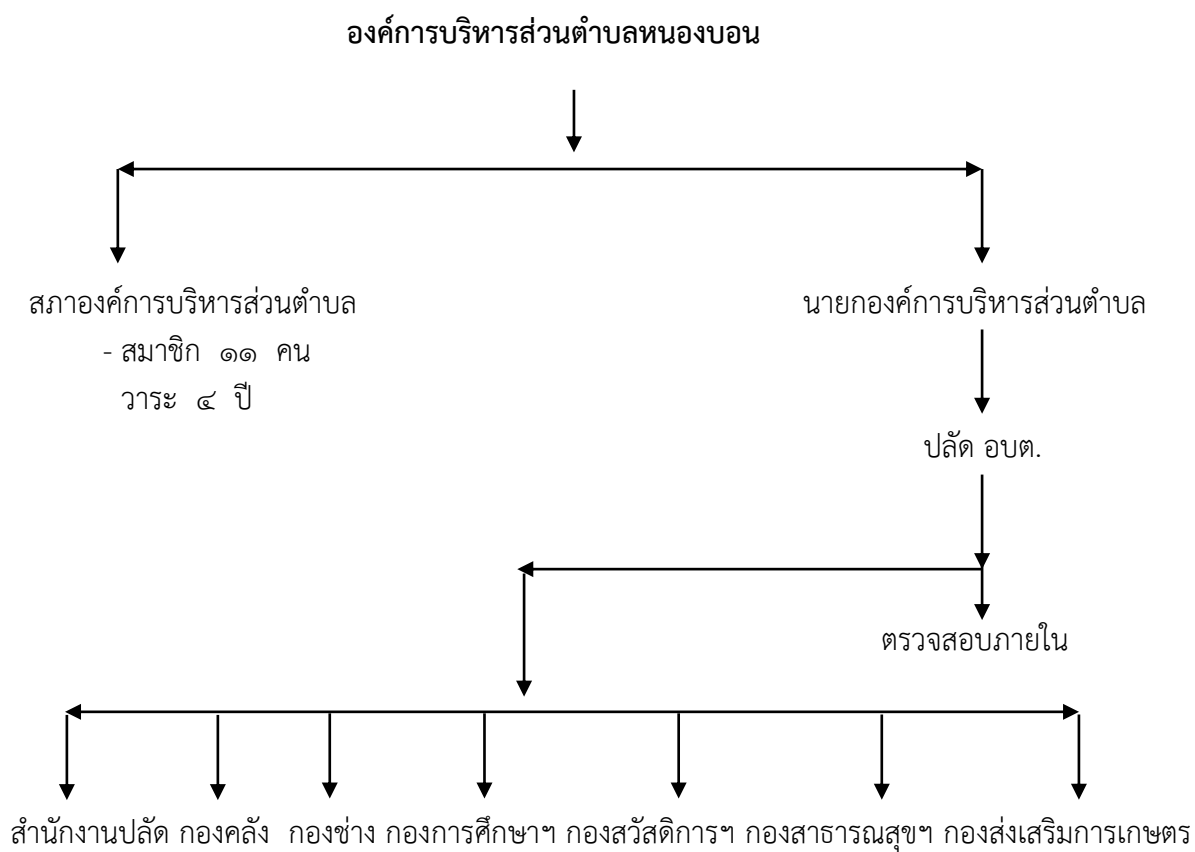

/ส่วนที่ ๒...

# ส่วนที่ ๒

## ยุทธศาสตร์การพัฒนาระบบโครงสร้างส่วนท้องถิ่น

### ๑. ความสัมพันธ์ระหว่างแผนพัฒนาระดับมหภาค

#### ๑.๑ แผนยุทธศาสตร์ชาติ ๒๐ ปี

การจัดทำแผนพัฒนาท้องถิ่นขององค์การบริหารส่วนตำบลจะต้องมีความสัมพันธ์ระหว่างแผนยุทธศาสตร์ชาติเพื่อขับเคลื่อนการพัฒนาประเทศไปสู่ความมั่นคง มั่งคั่งและยั่งยืน โดยแผนยุทธศาสตร์ชาติ ๒๐ ปี ของประเทศไทยกำลังอยู่ระหว่างการเสนอร่างกรอบยุทธศาสตร์ชาติต่อที่ประชุมคณะกรรมการจัดทำยุทธศาสตร์ชาติ ซึ่งขณะนี้อยู่ระหว่างการดำเนินการปรับปรุงร่างกรอบยุทธศาสตร์ชาติตามมติที่ประชุมคณะกรรมการจัดทำร่างยุทธศาสตร์ชาติ โดยร่างกรอบยุทธศาสตร์ชาติ ๒๐ ปี (พ.ศ.๒๕๖๐ - ๒๕๗๙) สรุปย่อได้ ดังนี้

#### ยุทธศาสตร์ชาติ : กรอบการพัฒนาระยะยาว

**เพื่อให้บรรลุวิสัยทัศน์**  
“ประเทศไทยมีความมั่นคง มั่งคั่ง ยั่งยืน เป็นประเทศพัฒนาแล้ว ด้วยการพัฒนาตามปรัชญาของเศรษฐกิจพอเพียง”  
นำไปสู่การพัฒนาให้คนไทยมีความสุข และตอบสนองต่อการบรรลุ ซึ่งผลประโยชน์แห่งชาติ ในการที่จะพัฒนาคุณภาพชีวิต สร้างรายได้ระดับสูงเป็นประเทศพัฒนาแล้ว และสร้างความสุขของคนไทย **สังคมมีความมั่นคง เสมอภาคและเป็นธรรม** ประเทศสามารถแข่งขันได้ในระบบเศรษฐกิจ

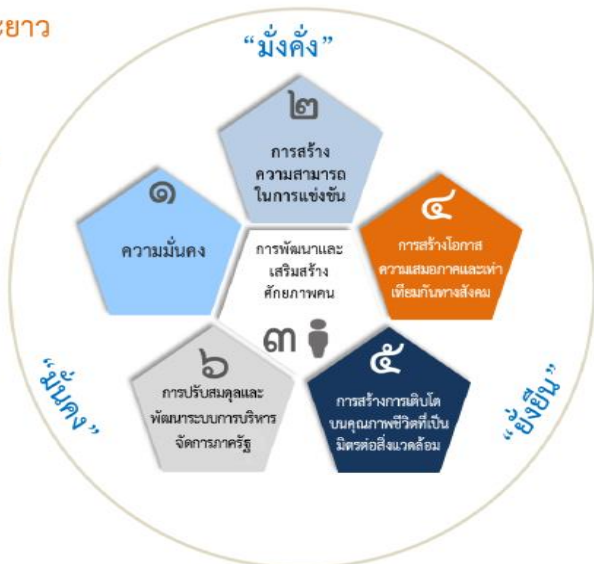

### ความเชื่อมโยงของยุทธศาสตร์ชาติกับแผนในระดับต่างๆ



/๑. ความเป็นมา....

## ๑. ความเป็นมา

คณะรัฐมนตรีได้มีมติเมื่อวันที่ ๓๐ มิถุนายน ๒๕๕๘ เห็นชอบให้มีการจัดตั้งคณะกรรมการจัดทำยุทธศาสตร์ชาติ มีอำนาจหน้าที่ในการจัดทำร่างยุทธศาสตร์ชาติระยะ ๒๐ ปี เพื่อใช้ในการขับเคลื่อนการพัฒนาประเทศสู่ความมั่นคง มั่งคั่ง และยั่งยืน และให้เสนอร่างยุทธศาสตร์ชาติระยะ ๒๐ ปี ให้คณะรัฐมนตรีพิจารณาให้ความเห็นชอบเพื่อใช้เป็นกรอบในการดำเนินงานในระยะที่ ๒ ของรัฐบาล (ปี ๒๕๕๘ - ๒๕๕๙) และกรอบการปฏิรูปในระยะที่ ๓ (ปี ๒๕๖๐ เป็นต้นไป) คณะกรรมการจัดทำยุทธศาสตร์ชาติได้แต่งตั้งคณะอนุกรรมการ ๒ คณะ ได้แก่ (๑) คณะอนุกรรมการจัดทำยุทธศาสตร์และกรอบการปฏิรูป เพื่อจัดทำร่างกรอบยุทธศาสตร์ชาติระยะ ๒๐ ปี และ (๒) คณะอนุกรรมการจัดทำแผนปฏิบัติการตามแนวทางการปฏิรูปประเทศเพื่อจัดทำร่างแผนปฏิบัติการตามแนวทางการปฏิรูปประเทศ (Roadmap) ภายใต้ยุทธศาสตร์ชาติระยะ ๒๐ ปี

คณะอนุกรรมการจัดทำยุทธศาสตร์และกรอบการปฏิรูปได้ดำเนินการยกร่างกรอบยุทธศาสตร์ชาติระยะ ๒๐ ปี ตามแนวทางที่คณะรัฐมนตรีกำหนด โดยได้มีการนำความคิดเห็นและข้อเสนอแนะจากกรรมการจัดทำยุทธศาสตร์ชาติที่มาจากหลายภาคส่วน ได้แก่ ภาคราชการ ภาคเอกชน ภาคการเมือง และนักวิชาการ รวมถึงได้พิจารณานำข้อคิดเห็นจากสภาปฏิรูปแห่งชาติ และความคิดเห็นจากภาคประชาชนมาเป็นข้อมูลในการยกร่างยุทธศาสตร์ชาติด้วย และได้นำเสนอร่างกรอบยุทธศาสตร์ชาติระยะ ๒๐ ปี ต่อที่ประชุมคณะกรรมการจัดทำยุทธศาสตร์ชาติ ซึ่งขณะนี้อยู่ระหว่างการดำเนินการปรับปรุงร่างกรอบยุทธศาสตร์ชาติตามมติที่ประชุมคณะกรรมการจัดทำยุทธศาสตร์ชาติ

ในการดำเนินการขั้นต่อไป คณะกรรมการจัดทำยุทธศาสตร์ชาติจะนำเสนอร่างกรอบยุทธศาสตร์ชาติเพื่อขอความเห็นชอบจากคณะรัฐมนตรีและจะได้รับการรับฟังความคิดเห็นจากประชาชน ก่อนที่จะนำเสนอต่อสภานิติบัญญัติแห่งชาติให้ความเห็นชอบกรอบยุทธศาสตร์ชาติมาใช้เป็นกรอบในการกำหนดทิศทางในการบริหารประเทศภายในเดือนตุลาคม ๒๕๕๙ ซึ่งเป็นช่วงเวลาของการประกาศใช้แผนพัฒนาเศรษฐกิจและสังคมแห่งชาติ ฉบับที่ ๑๒ (ตุลาคม ๒๕๕๙ - กันยายน ๒๕๖๔) นอกจากนี้หน่วยงานต่างๆ จะได้นำแผนพัฒนาเศรษฐกิจและสังคมแห่งชาติ ซึ่งเป็นแผนระยะ ๕ ปี มาถ่ายทอดลงสู่แผนปฏิบัติการระดับกระทรวงและแผนพัฒนารายสาขา

## ๒. สาระสำคัญ

### ๒.๑ สภาพแวดล้อม

ในช่วงทศวรรษที่ผ่านมากระแสการเปลี่ยนแปลงที่เกิดขึ้นในโลกเป็นไปอย่างรวดเร็วและในหลากหลายมิติทำให้ภูมิทัศน์ของโลกเปลี่ยนแปลงไปอย่างมีนัยสำคัญ โดยก่อให้เกิดโอกาสทั้งในด้านเศรษฐกิจ สังคม สิ่งแวดล้อม เทคโนโลยี และการเมืองของประเทศไทยแต่ขณะเดียวกันท่ามกลางความเปลี่ยนแปลงในด้านต่างๆ ก็มีปัจจัยเสี่ยงและภัยคุกคามที่ต้องบริหารจัดการด้วยความยากลำบากมากขึ้นกระแสทุนนิยมและการเปลี่ยนแปลงภูมิทัศน์เศรษฐกิจของโลกได้ส่งผลให้โครงสร้างเศรษฐกิจของประเทศไทยซึ่งเดิมมีโครงสร้างเศรษฐกิจในระบบ “เกษตรแบบพึ่งตนเอง” ต้องปรับตัวและเปลี่ยนไปเป็นระบบเศรษฐกิจที่ “พึ่งพาอุตสาหกรรมและการส่งออก” การพัฒนาในภาคเกษตรล่าช้ากว่าฐานการผลิตอื่นๆ ที่อาศัยเทคโนโลยีสมัยใหม่มากขึ้นตามลำดับโดยเฉพาะอย่างยิ่งภายใต้อิทธิพลของกระแสโลกาภิวัตน์และความก้าวหน้าอย่างรวดเร็วของเทคโนโลยีสารสนเทศ

/จึงมีปัญหา...

จึงมีปัญหาความเหลื่อมล้ำทางด้านรายได้ระหว่างภาคการเกษตรกับภาคอุตสาหกรรมและระหว่างสังคมในเมืองและชนบทขยายวงกว้างขึ้น และปัญหาความยากจนกระจุกตัวในกลุ่มเกษตรกรรายย่อยและในภาคชนบท รวมทั้งโอกาสในการเข้าถึงข้อมูลข่าวสาร องค์กรความรู้ แหล่งทุน และบริการทางสังคมที่มีคุณภาพสำหรับประชาชนที่อยู่ในพื้นที่ห่างไกลก็มีในวงแคบกว่า ในขณะที่การใช้เทคโนโลยีในภาคอุตสาหกรรมและบริการเองก็นับว่ายังอยู่ในกลุ่มประเทศที่ใช้เทคโนโลยีในระดับกลางๆ ซึ่งส่วนใหญ่ไม่สามารถพัฒนาได้เองภายในประเทศ ต้องนำเข้ามาจากต่างประเทศ โดยรวมประเทศไทยจึงยังใช้วัตถุดิบและแรงงานเข้มข้นในการเป็นจุดแข็งในการแข่งขันและขับเคลื่อนการเจริญเติบโตนอกจากนั้น ในอีกด้านหนึ่งการเปลี่ยนแปลงภูมิทัศน์ของโลกและแรงขับเคลื่อนของเทคโนโลยีสมัยใหม่รวมทั้งความเชื่อมโยงอย่างใกล้ชิดของสังคมโลกได้ทำให้เกิดภัยคุกคามและความเสี่ยงด้านอื่นๆ ที่ซับซ้อนขึ้น อาทิ การก่อการร้าย โรคระบาด เครือข่ายยาเสพติดข้ามชาติ และการก่อการร้าย อาชญากรรมข้ามชาติในรูปแบบต่างๆ ขณะที่การเปลี่ยนแปลงภูมิอากาศโลกก็มีความผันผวนรุนแรงขึ้น ซึ่งล้วนแล้วเป็นความเสี่ยงในการดำรงชีวิตของประชาชน การบริหารจัดการทางธุรกิจ และการบริหารราชการแผ่นดินของภาครัฐ

นอกจากนั้นในช่วงต้นศตวรรษที่ ๒๑ กระแสโลกาภิวัตน์ได้ทำให้ภูมิทัศน์ทางด้านเศรษฐกิจและสังคมของโลกเปลี่ยนแปลงจากเศรษฐกิจสังคมอุตสาหกรรมมุ่งสู่เศรษฐกิจสังคมดิจิทัล ในขณะที่โอกาสทางเศรษฐกิจขยายเพิ่มขึ้น แต่ช่องว่างทางสังคมก็ยิ่งกว้างขึ้นรวมถึงช่องว่างทางดิจิทัล (digital divide) ถ้าหากไม่สามารถลดลงก็จะยิ่งทำให้ความเหลื่อมล้ำทางรายได้และโอกาสทางเศรษฐกิจและสังคมมีความแตกต่างมากขึ้น ประกอบกับ ในอนาคต ๒๐ ปีข้างหน้าสภาพแวดล้อมทั้งภายในและภายนอกประเทศจะมีการเปลี่ยนแปลงอย่างมีนัยสำคัญ ในทุกมิติ เงื่อนไขภายนอกที่สำคัญต่อการพัฒนาประเทศไทยในอนาคต ได้แก่ กระแสโลกาภิวัตน์ที่เข้มข้นขึ้นอย่างต่อเนื่องและมีความเสี่ยงและท้าทายต่อการปรับตัวมากขึ้นจากการเคลื่อนย้ายอย่างเสรีและรวดเร็วของผู้คน เงินทุน ข้อมูลข่าวสารองค์ความรู้และเทคโนโลยี และสินค้าและบริการ ขณะเดียวกันการรวมกลุ่มเศรษฐกิจในภูมิภาคนำไปสู่ความเชื่อมโยงทุกระบบในขณะที่ศูนย์รวมอำนาจทางเศรษฐกิจโลกเคลื่อนย้ายมาสู่เอเชียภายใต้สภาพแวดล้อมทางเศรษฐกิจโลกซึ่งในช่วงระยะ ๑๐ ปีข้างหน้าจะยังคงได้รับผลกระทบจากปัจจัยสำคัญหลายประการทั้งปัญหาต่อเนื่องจากวิกฤติการณ์ทางเศรษฐกิจโลกในช่วงปี ๒๕๕๑ - ๒๕๕๒ และวิกฤติการณ์ในกลุ่มประเทศยูโรโซนที่ทำให้ระดับหนี้สาธารณะในประเทศต่างๆ เพิ่มขึ้นและกลายเป็นความเสี่ยงต่อความยั่งยืนทางการคลัง ขณะที่จะมีผลพวงต่อเนื่องจากการดำเนินมาตรการขยายปริมาณเงินขนาดใหญ่ในสหรัฐฯ ยุโรป และญี่ปุ่น ซึ่งเป็นความเสี่ยงให้เกิดภาวะเงินเฟ้อได้เมื่อเศรษฐกิจฟื้นตัวเต็มที่ รวมทั้งอาจมีความผันผวนของการเคลื่อนย้ายเงินทุนระหว่างประเทศ นอกจากนี้การพัฒนาด้านเทคโนโลยีสารสนเทศเข้าสู่จุดอิ่มตัวมากขึ้น ขณะที่การพัฒนาเทคโนโลยีใหม่ที่จะช่วยให้ประสิทธิภาพการผลิตของโลกเพิ่มขึ้นขนานใหญ่และเป็นวงกว้าง เช่นที่เคยเกิดขึ้นในช่วงการปฏิวัติอุตสาหกรรมยังไม่มีแนวโน้มการก่อตัวที่ชัดเจน แต่ก็มีแนวโน้มของการพัฒนาเทคโนโลยีในรูปแบบใหม่ๆ ที่จะเปิดโอกาสสำหรับการพัฒนาเศรษฐกิจรูปแบบใหม่ๆ ซึ่งภายใต้เงื่อนไขดังกล่าว เศรษฐกิจโลกในช่วง ๑๐ ปีข้างหน้ามีแนวโน้มที่จะขยายตัวต่ำกว่าเฉลี่ยร้อยละ ๕.๑ ในช่วง ๕ ปีก่อนวิกฤติเศรษฐกิจโลก (๒๕๔๖ - ๒๕๕๐) สถานการณ์ที่ตลาดโลกขยายตัวช้า แต่ประเทศต่างๆ ขยายกำลังการผลิตเพื่อยกระดับศักยภาพการผลิต การแข่งขันในตลาดโลกจะมีความรุนแรงขึ้น ขณะเดียวกันการลดลงของประชากรไทยในระยะ ๑๐ - ๑๕ ปี ข้างหน้า จะทำให้ขนาดของตลาดในประเทศขยายตัวช้าลง เงื่อนไขดังกล่าวเป็นความเสี่ยงสำหรับอนาคตของเศรษฐกิจไทยในระยะยาว หากประเทศไทยไม่เร่งปรับโครงสร้างเพื่อแก้ปัญหาจุดอ่อนและเสริมจุดแข็งให้สัมฤทธิ์ผล

*ในด้านความมั่นคง...*

ในด้านความมั่นคงของโลกที่กำลังก้าวเข้าสู่ช่วงเปลี่ยนผ่านที่สำคัญจากการปรับดุลอำนาจของสหรัฐฯ เพื่อพยายามคงบทบาทผู้นำโลกและเพื่อคานอิทธิพลและบทบาทของจีนและรัสเซียที่เพิ่มมากขึ้นในเอเชียและยุโรปนั้น น่าจะมีผลทำให้บรรยากาศด้านความมั่นคงของโลกในช่วงปี ๒๕๖๐ – ปี ๒๕๗๙ มีลักษณะผสมผสานกันทั้งความร่วมมือและความขัดแย้ง โดยขึ้นอยู่กับปัจจัยผลประโยชน์แห่งชาติทั้งในระดับทวิภาคีและพหุภาคีเป็นองค์ประกอบสำคัญในการกำหนดนโยบายของประเทศและกลุ่มประเทศ สำหรับการเปลี่ยนแปลงด้านเทคโนโลยีอย่างรวดเร็วจะเป็นเงื่อนไขสำคัญสำหรับอนาคตของโลกและประเทศไทยเช่นกัน โดยเฉพาะอย่างยิ่งเทคโนโลยีสมัยใหม่ที่เป็นอัจฉริยะจะกระทบการดำรงชีวิตของคนและทำให้เกิดธุรกิจรูปแบบใหม่ รวมทั้งเกิดการเชื่อมต่อและการบรรจบกันของเทคโนโลยีก้าวหน้าอุตสาหกรรม และผลิตภัณฑ์ ซึ่งประเทศไทยจะต้องลงทุนด้านทรัพยากรมนุษย์และการวิจัยให้สามารถพัฒนาเทคโนโลยีสมัยใหม่ได้ เงื่อนไขการผลิตและการบริโภคที่เป็นมิตรกับสิ่งแวดล้อมก็จะเป็นเกณฑ์มาตรฐานที่กดดันให้ประเทศไทยต้องปรับเปลี่ยนไปสู่สังคมสีเขียวโดยการพัฒนาและ นำเทคโนโลยีสีเขียวมาใช้ก็จะมีส่วนสำคัญ และช่วยแก้ปัญหาการลดลงของทรัพยากรต่างๆ รวมทั้งน้ำมัน ซึ่งแม้ราคาจะลดลงแต่มีผลกระทบต่อสภาพแวดล้อม จึงต้องผลักดันให้มุ่งสู่การผลิตพลังงานทดแทนในรูปแบบต่างๆรวมทั้งพืชพลังงานที่อาจจะส่งผลกระทบต่อความมั่นคงทางอาหารของโลก

นอกจากนั้น ยังมีข้อจำกัดและความเสี่ยงสำคัญจากการเข้าสู่สังคมสูงวัยของโลกและภาวะภูมิอากาศเปลี่ยนแปลงผันผวนและภาวะโลกร้อน ทั้งนี้โครงสร้างประชากรโลกที่เข้าสู่สังคมสูงวัย แม้จะส่งผลให้เกิดโอกาสทางธุรกิจใหม่ๆ แต่มีความเสี่ยงให้เกิดการแย่งชิงแรงงานและเงินทุน รวมทั้งมีแรงกดดันต่อการใช้จ่ายงบประมาณด้านสวัสดิการและสาธารณสุขเพิ่มขึ้นในหลายๆ ประเทศกลายเป็นความเสี่ยงด้านการคลังที่สำคัญ สำหรับภาวะโลกร้อนและการเปลี่ยนแปลงสภาวะภูมิอากาศที่ผันผวนก่อให้เกิดภัยธรรมชาติที่ทวีความรุนแรงมากขึ้นนั้น กดดันให้ต้องมีการปรับเปลี่ยนรูปแบบการดำเนินธุรกิจ การดำรงชีวิต การผลิตและการบริโภคที่เป็นมิตรต่อสิ่งแวดล้อมมากขึ้น ในขณะที่ความพยายามในการกระจายความเจริญและการพัฒนาให้มีความทั่วถึงมากขึ้น ประกอบกับจำนวนประชากรที่เพิ่มขึ้นจะส่งผลให้ความเป็นเมืองเติบโตอย่างต่อเนื่องตามมาด้วยการมีข้อกำหนดของรูปแบบและกฎเกณฑ์ที่เกี่ยวข้องกับลักษณะการใช้พื้นที่ และความเป็นมิตรต่อสิ่งแวดล้อม ภายใต้เงื่อนไขการเปลี่ยนแปลงดังกล่าว การยึดถือหลักการบริหารจัดการที่ดีทั้งในภาครัฐและภาคธุรกิจเอกชน การใช้ระบอบประชาธิปไตย และการปฏิบัติให้เป็นไปตามสิทธิมนุษยชนจะเข้มข้นมากขึ้น

สำหรับสถานการณ์และสภาพแวดล้อมภายในประเทศไทยนั้น ผลของการพัฒนาตั้งแต่อดีตถึงปัจจุบันทำให้ประเทศไทยมีระดับการพัฒนาที่สูงขึ้นตามลำดับ โดยถูกจัดอยู่ในกลุ่มประเทศระดับรายได้ปานกลางมาตั้งแต่ปี ๒๕๓๑ และได้ขยับสูงขึ้นมาอยู่ในกลุ่มบนของกลุ่มประเทศระดับรายได้ปานกลางตั้งแต่ปี ๒๕๕๓ และล่าสุดในปี ๒๕๕๗ รายได้ประชาชาติต่อหัวเพิ่มขึ้นเป็น ๕,๗๓๙.๒ ดอลลาร์ สหรัฐ. ต่อปีฐานการผลิตและบริการหลากหลายขึ้น ฐานการส่งออกสินค้าอุตสาหกรรมใหญ่ขึ้นมาก หลายสาขาการผลิตและบริการสามารถแข่งขันและมีส่วนแบ่งในตลาดโลกสูงขึ้นและสร้างรายได้เงินตราต่างประเทศในระดับสูง อาทิ กลุ่มยานยนต์ อิเล็กทรอนิกส์และเครื่องใช้ไฟฟ้า อุตสาหกรรมอาหาร สินค้าเกษตร การท่องเที่ยว และบริการด้านสุขภาพ ฐานเศรษฐกิจที่ใหญ่ขึ้นส่งผลให้การจ้างงานเพิ่มขึ้นเป็น ๓๘.๑ ล้านคนจากประชากรวัยแรงงาน ๓๘.๖ ล้านคน อัตราการว่างงานเฉลี่ยไม่ถึงร้อยละ ๑ ปัญหาความยากจนจึงลดลงตามลำดับจากร้อยละ ๒๐.๐ ในปี ๒๕๕๐ เป็นร้อยละ ๑๐.๙ ในปี ๒๕๕๖ คุณภาพชีวิตดีขึ้นในทุกๆระดับ โอกาสการได้รับการศึกษา บริการสาธารณสุข บริการสาธารณะและโครงสร้างพื้นฐานต่างๆ และการคุ้มครองทางสังคม อื่นๆ รวมถึงการเข้าถึงทรัพยากรต่างๆ

/มีความครอบคลุม....

มีความครอบคลุมและมีคุณภาพดีขึ้นตามลำดับ ในขณะที่เดียวกันประเทศไทยก็มีความเป็นสากลมากขึ้น ความร่วมมือระหว่างประเทศไทยกับนานาชาติทั้งในรูปของทวิภาคีและพหุภาคีเพื่อเป็นกลไกและช่องทางในการสนับสนุนการพัฒนาเศรษฐกิจ สังคม และการเมืองของประเทศก็มีความก้าวหน้าไปมาก รวมทั้งกรอบความร่วมมือที่ช่วยทำให้ประเทศไทยสามารถยกระดับมาตรฐานต่างๆ ไปสู่ระดับสากลก็มีความคืบหน้ามากขึ้น

นอกจากนั้น ประสบการณ์ในช่วงวิกฤตเศรษฐกิจและการเงินในปี ๒๕๔๐ - ๒๕๔๑ ได้ส่งผลให้ภาครัฐและภาคเอกชนปรับตัวในการบริหารความเสี่ยงและสร้างภูมิคุ้มกัน ให้ดีขึ้นตามแนวคิดการบริหารจัดการที่ดีอันได้แก่ การดำเนินการที่มีประสิทธิภาพ โปร่งใส รับผิดชอบและตรวจสอบได้อย่างเป็นระบบดีขึ้น มีการกักตุนและวินัยทางการเงินการคลังที่กำหนดกรอบของความยั่งยืนทางการคลังเป็นแนวปฏิบัติที่ดีขึ้นและฐานะการคลังมีความมั่นคงมากขึ้น และฐานะเงินสำรองระหว่างประเทศอยู่ในระดับสูง มีการปรับปรุงในเรื่องกฎหมาย กฎระเบียบต่างๆ ให้มีการดำเนินการอย่างเป็นระบบมากขึ้น มีการสร้างความเป็นธรรมให้กับกลุ่มต่างๆ สามารถคุ้มครองผู้บริโภคและประชาชนจากการถูกเอาเปรียบได้ดีขึ้น ช่วยสร้างบรรยากาศของการแข่งขันในตลาด และสนับสนุนให้การดำเนินธุรกิจในประเทศไทยมีความสะดวกคล่องตัวมากขึ้น

แต่ประเทศไทยก็ยังมีจุดอ่อนในเชิงโครงสร้างหลายด้านทั้งทางเศรษฐกิจ สังคม และการเมือง จุดอ่อนสำคัญของประเทศไทยได้แก่ โครงสร้างประชากรสูงอายุมากขึ้นตามลำดับ แต่คุณภาพคนโดยเฉลี่ยยังต่ำและการออมไม่เพียงพอ ประเทศขาดแคลนแรงงานทั้งในกลุ่มทักษะฝีมือสูงและกลุ่มทักษะฝีมือระดับล่าง ผลิตภาพแรงงานโดยเฉลี่ยยังต่ำ ทั้งระบบเศรษฐกิจมีผลิตภาพการผลิตรวมต่ำ ต้องอาศัยการเพิ่มปริมาณเป็นแรงขับเคลื่อนหลัก ขณะที่โครงสร้างเศรษฐกิจมีส่วนภาคการค้าระหว่างประเทศต่อขนาดของเศรษฐกิจสูงกว่าเศรษฐกิจภายในประเทศมาก จึงมีความอ่อนไหวและผันผวนตามปัจจัยภายนอกเป็นสำคัญ ฐานการผลิตเกษตรและบริการมีผลิตภาพการผลิตต่ำ โดยที่การใช้ข้อดีความรู้ เทคโนโลยี และนวัตกรรมเพื่อการเพิ่มมูลค่ายังมีน้อย การลงทุนเพื่อการวิจัยและพัฒนาไม่เพียงพอ การวิจัยที่ดำเนินการไปแล้วไม่ถูกนำมาใช้ให้เกิดประโยชน์ เศรษฐกิจและสังคมได้อย่างคุ้มค่า การพัฒนานวัตกรรมมีน้อย สำหรับการดำเนินงานและการบริหารจัดการภาครัฐก็ยังขาดการบูรณาการจึงสิ้นเปลืองงบประมาณ การดำเนินงานเพื่อพัฒนามักขาดความต่อเนื่องประสิทธิภาพต่ำ ขาดความโปร่งใส และขาดความรับผิดชอบ ขณะที่ปัญหาคอร์รัปชันมีเป็นวงกว้าง การพัฒนาโครงสร้างพื้นฐานและระบบโลจิสติกส์รวมทั้งการบริหารจัดการน้ำยังไม่เป็นระบบโครงสร้างที่สมบูรณ์และล่าช้า การบังคับใช้กฎหมายยังขาดประสิทธิภาพ และกฎระเบียบต่างๆ ล้าสมัยไม่ทันกับการเปลี่ยนแปลง คนไทยยังมีปัญหาด้านคุณธรรมจริยธรรม ไม่เคารพสิทธิผู้อื่นและไม่ยึดผลประโยชน์ส่วนรวมเป็นสำคัญขณะที่ความเหลื่อมล้ำและความแตกแยกในสังคมไทยยังเป็นปัญหาที่ทำนายมาก รวมทั้งปัญหาในด้านทรัพยากรธรรมชาติและสิ่งแวดล้อมที่เผชิญกับภาวะขยะล้นเมืองและสิ่งแวดล้อมเสื่อมโทรมลงในทุกด้าน

ทั้งนี้ ปัจจัยและเงื่อนไขภายในประเทศที่จะส่งผลกระทบต่ออนาคตการพัฒนาประเทศไทยที่สำคัญได้แก่ การเปลี่ยนแปลงโครงสร้างประชากรสู่สังคมผู้สูงอายุอย่างสมบูรณ์ ในระยะเวลา ๒๐ ปีต่อจากนี้ไป จะมีนัยยะที่สำคัญยิ่งต่อการพัฒนาประเทศ กำลังคนในวัยเด็กและวัยแรงงานจะลดลง ผู้สูงอายุจะเพิ่มขึ้นอย่างรวดเร็ว ย่อมส่งผลกระทบต่อศักยภาพทางเศรษฐกิจของประเทศ รูปแบบการใช้จ่ายการลงทุนและการออม ตลอดจนค่าใช้จ่ายด้านสุขภาพ ความมั่นคงทางสังคมและคุณภาพชีวิตผู้สูงอายุ ขณะเดียวกันประเทศไทยก็เผชิญกับข้อจำกัด ด้านทรัพยากร ทั้งด้านแรงงานและทรัพยากรธรรมชาติที่มีนัยยะต่อต้นทุนการผลิตและสภาพแวดล้อมความเป็นอยู่ของประชาชนนอกจากนั้นปัญหาความเหลื่อมล้ำในมิติต่างๆ ก็มีนัยยะต่อการสร้างความสามัคคีสมานฉันท์ในสังคม

/ข้อจำกัด....



ข้อจำกัดต่อการยกระดับศักยภาพทุนมนุษย์ ความจำเป็นในการลงทุนเพื่อยกระดับบริการทางสังคมและโครงสร้างพื้นฐานที่มีคุณภาพอย่างทั่วถึง และการปฏิรูปกฎระเบียบและกฎหมายที่ทำให้เกิดความเป็นธรรมและลดความเหลื่อมล้ำ และที่สำคัญเงื่อนไขจำเป็นที่ต้องปรับตัวคือ การแก้ปัญหาความอ่อนแอของการบริหารราชการแผ่นดิน ที่ทำให้จำเป็นต้องเร่งปฏิรูประบอบราชการและการเมืองเพื่อให้เกิดการบริหารราชการที่ดี

โครงสร้างที่เป็นจุดอ่อนและการบริหารจัดการที่ขาดประสิทธิภาพและความโปร่งใสดังกล่าวจะส่งผลให้ประเทศไทยยิ่งต้องเผชิญกับแรงกดดันและความเสี่ยงมากขึ้นภายใต้สถานการณ์ที่กระแส โลกาภิวัตน์เข้มข้นขึ้น เป็นโลกไร้พรมแดนอย่างแท้จริง โดยที่การเคลื่อนย้ายของผู้คน สินค้าและบริการ เงินทุน องค์ความรู้เทคโนโลยี ข้อมูลและข่าวสารต่างๆ เป็นไปอย่างเสรี ส่งผลให้การแข่งขันในตลาดโลกรุนแรงขึ้นโดยที่ประเทศต่างๆ เร่งผลักดันการเพิ่มผลิตภาพและการพัฒนานวัตกรรมเพื่อการแข่งขัน ขณะเดียวกันความเสี่ยงและข้อจำกัดที่เกิดจากสภาพภูมิอากาศผันผวนรุนแรงต่อการดำเนินธุรกิจและการดำเนินชีวิตของผู้คนก็เพิ่มขึ้น กฎเกณฑ์และกฎระเบียบของสังคมโลกจึงมีความเข้มงวดมากขึ้นทั้งในเรื่องการปลดปล่อยมลพิษ สิทธิมนุษยชน และกฎระเบียบทางการเงิน เป็นต้นเงื่อนไขต่างๆ ดังกล่าวจะเป็นแรงกดดันให้ประเทศไทยต้องปรับตัวและมีการบริหารความเสี่ยงอย่างชาญฉลาดมากขึ้น โดยที่การปรับตัวจะต้องหยั่งรากลึกกลงถึงการเปลี่ยนแปลงในเชิงโครงสร้างเพื่อแก้จุดอ่อนและควบคุมไปกับการสร้างกลไกเชิงรุกให้จุดแข็งของประเทศเป็นประโยชน์สูงสุดแก่ประชาชนส่วนใหญ่ของประเทศ ซึ่งหากไม่สามารถแก้ปัญหาและปฏิรูปให้สัมฤทธิ์ผลได้ในระยะ ๔ - ๕ ปี ต่อจากนี้ไป ประเทศไทยจะสูญเสียความสามารถในการแข่งขัน รายได้เฉลี่ยของประชาชนจะไม่สามารถยกระดับให้ดีขึ้นได้ คุณภาพคนโดยเฉลี่ยจะย่ำแย่ และปัญหาความเหลื่อมล้ำจะรุนแรงขึ้น รวมทั้งทรัพยากรจะร่อยหรอเสื่อมโทรมลงไปอีก และในที่สุดการพัฒนาประเทศจะไม่สามารถยั่งยืนไปได้ในระยะยาว

ทั้งนี้เงื่อนไขในปัจจุบันและแนวโน้มการเปลี่ยนแปลงในอนาคตในทุกมิติจะส่งผลต่ออนาคตการพัฒนาประเทศไทยอย่างมากโดยเฉพาะอย่างยิ่งลักษณะในเชิงโครงสร้างทั้งทางเศรษฐกิจและสังคมภายในประเทศทั้งที่เป็นจุดแข็งและเป็นจุดอ่อนที่จะต้องเผชิญและผสมผสานกับปัจจัยภายนอกและก่อให้เกิดทั้งโอกาสและความเสี่ยงในหลากหลายมิติ การที่ประเทศไทยจะสามารถแสวงหาโอกาสจากการพัฒนาของโลกและรับมือกับภัยคุกคามเหล่านั้นได้นั้น จำเป็นจะต้องมีการวิเคราะห์แนวโน้มการเปลี่ยนแปลงในอนาคตอย่างรอบด้านขณะเดียวกันต้องวิเคราะห์ศักยภาพภายในประเทศ เพื่อเตรียมความพร้อมของประเทศต่อการเปลี่ยนแปลงเหล่านั้น โดยที่ประเทศไทยต้องปฏิรูปและปรับเปลี่ยนอย่างเป็นระบบขนานใหญ่เพื่อให้โครงสร้างทางเศรษฐกิจและสังคมของประเทศเหมาะสมกับภูมิทัศน์ใหม่ของโลกยืดหยุ่นปรับตัวได้เร็ว สามารถรับมือกับความเสี่ยงและภัยคุกคามแบบใหม่ได้ และสามารถอาศัยโอกาสจากการเปลี่ยนแปลงบริบทโลกมาสร้างประโยชน์สุขให้กับคน ในชาติได้ ไม่ว่าจะเป็นการปรับโครงสร้างเศรษฐกิจและสังคม การลงทุนเพื่อพัฒนาโครงสร้างพื้นฐาน การพัฒนาทรัพยากรมนุษย์ การปรับเปลี่ยนค่านิยมและวัฒนธรรมการดำรงชีวิตการทำงาน และการเรียนรู้ ซึ่งจำเป็นอย่างยิ่งที่จะต้องอาศัยความร่วมมือจากทุกภาคส่วนในการดำเนินการร่วมกันอย่างเป็นเอกภาพมีการจัดลำดับความสำคัญและแบ่งหน้าที่รับผิดชอบอย่างชัดเจนของผู้ที่เกี่ยวข้องกับประเด็นปัญหานั้นๆ ซึ่งการดำเนินการดังกล่าวจะต้องกำหนดเป็นยุทธศาสตร์การพัฒนาประเทศในระยะยาว เพื่อกำหนดวิสัยทัศน์และเป้าหมายการพัฒนาประเทศ และกรอบการทำงานของภาคส่วนต่างๆ เพื่อให้ขับเคลื่อนการพัฒนาประเทศไปสู่เป้าหมายที่กำหนดไว้

/ดังนั้น จึงจำเป็นต้องกำหนด...

ดังนั้น จึงจำเป็นต้องกำหนดยุทธศาสตร์ที่เหมาะสมเพื่อแก้ไขจุดอ่อนและเสริมจุดแข็งให้เอื้อต่อการพัฒนาประเทศ เพื่อให้บรรลุซึ่งเป้าหมายการสร้างและรักษาไว้ซึ่งผลประโยชน์แห่งชาติในการที่จะให้ประเทศไทยมีความมั่นคงในทุกด้าน คนในชาติมีคุณภาพชีวิตที่ดีและมั่งคั่ง และประเทศสามารถพัฒนาไปได้อย่างยั่งยืน ทั้งนี้การวิเคราะห์ให้ได้ข้อสรุปเกี่ยวกับจุดแข็ง จุดอ่อน โอกาสและข้อจำกัดรวมทั้งความเสี่ยงของประเทศจะนำไปสู่การกำหนดตำแหน่งเชิงยุทธศาสตร์และเป้าหมายของประเทศที่ชัดเจนและได้รับการยอมรับร่วมกันในสังคมไทยที่จะส่งผลให้เกิดการผนึกกำลังและระดมทรัพยากรอย่างมีประสิทธิภาพในการขับเคลื่อนการพัฒนาไปในทิศทางที่สอดคล้องกัน การดำเนินการมีบูรณาการและเป็นเอกภาพภายใต้การมองภาพอนาคตของประเทศที่เป็นภาพเดียวกัน

อย่างไรก็ตามในช่วงที่ผ่านมา ประเทศไทยได้มีการกำหนดวิสัยทัศน์ประเทศ เป้าหมายและยุทธศาสตร์ของประเทศในระยะยาว การบริหารราชการแผ่นดินของฝ่ายบริหารจึงให้ความสำคัญกับนโยบายพรรคการเมืองหรือนโยบายของรัฐบาลซึ่งเมื่อมีการเปลี่ยนรัฐบาลก็ทำให้การดำเนินนโยบายขาดความต่อเนื่องถือเป็นการสูญเสียโอกาสและสิ้นเปลืองทรัพยากรของประเทศ ดังนั้น เพื่อเป็นการปฏิรูประบบการบริหารราชการแผ่นดินของประเทศไทยให้มีเป้าหมายการพัฒนาในระยะยาว และเพื่อเป็นการกำหนดให้ฝ่ายบริหารมีความรับผิดชอบที่จะต้องขับเคลื่อนประเทศไปสู่เป้าหมายที่เป็นที่ยอมรับร่วมกันและเป็นเอกภาพ ประเทศไทยจำเป็นต้องมี “ยุทธศาสตร์ชาติ” ซึ่งภายใต้ยุทธศาสตร์ชาติ ประเทศไทยต้องปฏิรูปและปรับเปลี่ยนอย่างเป็นระบบขนานใหญ่ เพื่อให้โครงสร้างทางเศรษฐกิจและสังคมของประเทศเหมาะสมกับภูมิทัศน์ใหม่ของโลก ยืดหยุ่นปรับตัวได้เร็ว สามารถรับมือกับความเสี่ยงและภัยคุกคามแบบใหม่ได้ และสามารถอาศัยโอกาสจากการเปลี่ยนแปลงบริบทโลกมาสร้างประโยชน์สุขให้กับคนในชาติได้ จะต้องมีการกำหนดวิสัยทัศน์ เป้าหมายของประเทศ และทิศทางในการขับเคลื่อนประเทศให้สอดคล้องกับประเด็นการเปลี่ยนแปลงและความท้าทายต่างๆ ของบริบทโลก และบริบทการพัฒนาภายในประเทศ

การกำหนดให้มี “ยุทธศาสตร์ชาติ” เพื่อเป็นยุทธศาสตร์ในการพัฒนาประเทศในระยะยาว พร้อมกับการปฏิรูปและการพัฒนาระบบและกลไกการบริหารราชการแผ่นดินในการขับเคลื่อนยุทธศาสตร์ให้สามารถนำไปสู่การปฏิบัติอย่างจริงจังจะช่วยยกระดับคุณภาพของประเทศไทยในทุกภาคส่วนและนำพาประเทศไทยให้หลุดพ้นหรือบรรเทาความรุนแรงของสภาพปัญหาที่เกิดขึ้นในปัจจุบัน ทั้งปัญหาทางเศรษฐกิจ ปัญหาความเหลื่อมล้ำ ปัญหาการทุจริตคอร์รัปชัน และปัญหาความขัดแย้งในสังคม รวมถึงสามารถรับมือกับภัยคุกคามและบริหารจัดการกับความเสี่ยงที่จะเกิดขึ้นในอนาคต และสามารถเปลี่ยนผ่านประเทศไทยไปพร้อมกับ การเปลี่ยนแปลงภูมิทัศน์ใหม่ของโลกได้ซึ่งจะทำให้ประเทศไทยยังคงรักษาบทบาทสำคัญในเวทีโลก สามารถดำรงรักษาความเป็นชาติที่มีความมั่นคงทางเศรษฐกิจ สังคม และวัฒนธรรม และคนไทยในประเทศมีความอยู่ดีมีสุขอย่างถ้วนหน้ากันสาระสำคัญของยุทธศาสตร์ชาติซึ่งคณะกรรมการจัดทำยุทธศาสตร์ชาติกำลังดำเนินการยกร่างอยู่ในขณะนี้ จะประกอบด้วยวิสัยทัศน์และเป้าหมายของชาติที่คนไทยทุกคนต้องการบรรลุร่วมกันรวมทั้งนโยบายแห่งชาติและมาตรการเฉพาะ ซึ่งเป็นแนวทาง ทิศทางและวิธีการที่ทุกองค์กรและคนไทยทุกคนต้องมุ่งดำเนินการไปพร้อมกันอย่างประสานสอดคล้อง เพื่อให้บรรลุซึ่งสิ่งที่คนไทยทุกคนต้องการคือประเทศไทยมั่นคง มั่งคั่ง และยั่งยืน ในทุกสาขาของกำลังอำนาจแห่งชาติ อันได้แก่ การเมืองภายในประเทศ การเมืองต่างประเทศ เศรษฐกิจ สังคมจิตวิทยา การทหาร วิทยาศาสตร์และเทคโนโลยี การพลังงาน ทรัพยากรธรรมชาติและสิ่งแวดล้อม และเทคโนโลยีสารสนเทศและการสื่อสาร

/๒.๒ วิสัยทัศน์...

## ๒.๒ วิสัยทัศน์

วิสัยทัศน์ “ประเทศไทยมีความมั่นคง มั่งคั่ง ยั่งยืน เป็นประเทศพัฒนาแล้ว ด้วยการพัฒนาตามหลักปรัชญาของเศรษฐกิจพอเพียง” หรือเป็นคติพจน์ประจำชาติว่า “มั่นคง มั่งคั่ง ยั่งยืน” ทั้งนี้วิสัยทัศน์ดังกล่าวจะต้องสนองต่อผลประโยชน์แห่งชาติ อันได้แก่การมีเอกราชอธิปไตยและบูรณภาพแห่งเขตอำนาจรัฐ การดำรงอยู่อย่างมั่นคง ยั่งยืนของสถาบันหลักของชาติ การดำรงอยู่อย่างมั่นคงของชาติและประชาชนจากภัยคุกคามทุกรูปแบบ การอยู่ร่วมกันในชาติอย่างสันติสุขเป็นปึกแผ่นมีความมั่นคงทางสังคม ท่ามกลางพหุสังคมและการมีเกียรติและศักดิ์ศรีของความเป็นมนุษย์ ความเจริญเติบโตของชาติความเป็นธรรม และความอยู่ดีมีสุขของประชาชน ความยั่งยืนของฐานทรัพยากรธรรมชาติสิ่งแวดล้อม ความมั่นคงทางพลังงานและอาหารความสามารถในการรักษาผลประโยชน์ของชาติภายใต้การเปลี่ยนแปลงของสภาวะแวดล้อมระหว่างประเทศและการอยู่ร่วมกันอย่างสันติประสานสอดคล้องกัน ด้านความมั่นคงในประชาคมอาเซียนและประชาคมโลกอย่างมีเกียรติและศักดิ์ศรีไม่เป็นภาระของโลกและสามารถเกื้อกูลประเทศที่มีศักยภาพทางเศรษฐกิจที่ดียกกว่า

## ๒.๓ ยุทธศาสตร์ชาติ

ในการที่จะบรรลุวิสัยทัศน์และทำให้ประเทศไทยพัฒนาไปสู่อนาคตที่พึงประสงค์นั้น จำเป็นจะต้องมีการวางแผนและกำหนดยุทธศาสตร์การพัฒนาในระยะยาว และกำหนดแนวทางการพัฒนาของทุกภาคส่วนให้ขับเคลื่อนไปในทิศทางเดียวกัน ดังนั้น จึงจำเป็นต้องกำหนดยุทธศาสตร์ชาติในระยะยาว เพื่อถ่ายทอดแนวทางการพัฒนาสู่การปฏิบัติในแต่ละช่วงเวลาอย่างต่อเนื่องและมีการบูรณาการ และสร้างความเข้าใจถึงอนาคตของประเทศไทยร่วมกัน และเกิดการรวมพลังของทุกภาคส่วนในสังคมทั้งประชาชน เอกชน ประชาสังคมในการขับเคลื่อนการพัฒนาเพื่อการสร้างและรักษาไว้ซึ่งผลประโยชน์แห่งชาติและบรรลุวิสัยทัศน์ “ประเทศไทยมีความมั่นคง มั่งคั่ง ยั่งยืนเป็นประเทศพัฒนาแล้ว ด้วยการพัฒนาตามหลักปรัชญาของเศรษฐกิจพอเพียง” หรือคติพจน์ประจำชาติ “มั่นคง มั่งคั่ง ยั่งยืน” เพื่อให้ประเทศมีขีดความสามารถในการแข่งขันมีรายได้สูงอยู่ในกลุ่มประเทศพัฒนาแล้ว คนไทยมีความสุข อยู่ดี กินดี สังคมมีความมั่นคงเสมอภาคและเป็นธรรม ซึ่งยุทธศาสตร์ชาติที่จะใช้เป็นกรอบแนวทางการพัฒนาในระยะ ๒๐ ปีต่อจากนี้ไป จะประกอบด้วย ๖ ยุทธศาสตร์ ได้แก่ (๑) ยุทธศาสตร์ด้านความมั่นคง (๒) ยุทธศาสตร์ด้านการสร้างความสามารถในการแข่งขัน (๓) ยุทธศาสตร์การพัฒนาและเสริมสร้างศักยภาพคน (๔) ยุทธศาสตร์ด้านการสร้างโอกาสความเสมอภาคและเท่าเทียมกันทางสังคม (๕) ยุทธศาสตร์ด้านการสร้างการเติบโตบนคุณภาพชีวิตที่เป็นมิตรกับสิ่งแวดล้อม และ (๖) ยุทธศาสตร์ด้านการปรับสมดุลและพัฒนาระบบการบริหารจัดการภาครัฐ โดยมีสาระสำคัญของแต่ละยุทธศาสตร์ สรุปได้ ดังนี้

**๒.๓.๑ ยุทธศาสตร์ด้านความมั่นคง** มีเป้าหมายทั้งในการสร้างเสถียรภาพภายในประเทศและช่วยลดและป้องกันภัยคุกคามจากภายนอก รวมทั้งสร้างความเชื่อมั่นในกลุ่มประเทศอาเซียนและประชาคมโลกที่มีต่อประเทศไทย กรอบแนวทางที่ต้องให้ความสำคัญ อาทิ

(๑) การเสริมสร้างความมั่นคงของสถาบันหลักและการปกครองระบอบประชาธิปไตยอันมีพระมหากษัตริย์ทรงเป็นประมุข

(๒) การปฏิรูปกลไกการบริหารประเทศและพัฒนาความมั่นคงทางการเมืองขจัดคอร์รัปชัน สร้างความเชื่อมั่นในกระบวนการยุติธรรม

(๓) การรักษาความมั่นคงภายในและความสงบเรียบร้อยภายใน ตลอดจนการบริหารจัดการความมั่นคงชายแดนและชายฝั่งทะเล

/(๔) การพัฒนาระบบ....

(๔) การพัฒนาระบบ กลไก มาตรการและความร่วมมือระหว่างประเทศทุกระดับและรักษาคุณภาพความสัมพันธ์กับประเทศมหาอำนาจ เพื่อป้องกันและแก้ไขปัญหาความมั่นคงรูปแบบใหม่

(๕) การพัฒนาเสริมสร้างศักยภาพการผนึกกำลังป้องกันประเทศ การรักษาความสงบเรียบร้อยภายในประเทศสร้างความร่วมมือกับประเทศเพื่อนบ้านและมิตรประเทศ

(๖) การพัฒนาระบบการเตรียมพร้อมแห่งชาติและระบบบริหารจัดการภัยพิบัติรักษาความมั่นคงของฐานทรัพยากรธรรมชาติ สิ่งแวดล้อม

(๗) การปรับกระบวนการทำงานของกลไกที่เกี่ยวข้องจากแนวคิดสู่แนวระนาบมากขึ้น

**๒.๓.๒ ยุทธศาสตร์ด้านการสร้างความสามารถในการแข่งขัน** เพื่อให้ประเทศไทยสามารถพัฒนาไปสู่การเป็นประเทศพัฒนาแล้ว ซึ่งจำเป็นต้องยกระดับผลิตภาพการผลิตและการใช้นวัตกรรมในการเพิ่มความสามารถในการแข่งขันและการพัฒนาอย่างยั่งยืนทั้งในสาขาอุตสาหกรรม เกษตรและ บริการ การสร้างความมั่นคงและปลอดภัยด้านอาหาร การเพิ่มขีดความสามารถทางการค้าและการเป็นผู้ประกอบการ รวมทั้งการพัฒนาฐานเศรษฐกิจแห่งอนาคต ทั้งนี้ภายใต้กรอบการปฏิรูปและพัฒนาปัจจัยเชิงยุทธศาสตร์ทุกด้าน อันได้แก่โครงสร้างพื้นฐานและระบบโลจิสติกส์ วิทยาศาสตร์ เทคโนโลยีและนวัตกรรม การพัฒนาทุนมนุษย์ และการบริหารจัดการทั้งในภาครัฐและภาคธุรกิจเอกชน กรอบแนวทางที่ต้องให้ความสำคัญ อาทิ

(๑) การพัฒนาสมรรถนะทางเศรษฐกิจ ได้แก่การรักษาเสถียรภาพเศรษฐกิจและสร้างความเชื่อมั่นการส่งเสริมการค้าและการลงทุนที่อยู่บนการแข่งขันที่เป็นธรรมและรับผิดชอบต่อสังคม ตลอดจนการพัฒนาประเทศสู่ความเป็นชาติการค้าเพื่อให้ได้ประโยชน์จากห่วงโซ่มูลค่าในภูมิภาค และเป็นการยกระดับไปสู่ส่วนบนของห่วงโซ่มูลค่ามากขึ้น

(๒) การพัฒนาภาคการผลิตและบริการ บนฐานของการพัฒนานวัตกรรมและมีความเป็นมิตรต่อสิ่งแวดล้อมโดยมีการใช้ดิจิทัลและการค้าที่เข้มข้นเพื่อสร้างมูลค่าเพิ่มและขยายกิจกรรมการผลิตและบริการ โดยมุ่งสู่ความเป็นเลิศในระดับโลกและในระดับภูมิภาคในอุตสาหกรรมหลายสาขา และในภาคบริการที่หลากหลายตามรูปแบบการดำเนินชีวิตและการดำเนินธุรกิจที่เปลี่ยนแปลงไป รวมทั้งเป็นแหล่งอาหารคุณภาพ สะอาดและปลอดภัยของโลก

- ภาคเกษตร โดยเสริมสร้างฐานการผลิตให้เข้มแข็งและยั่งยืน เพิ่มขีดความสามารถในการแข่งขันของภาคเกษตรส่งเสริมเกษตรกรรายย่อยให้ปรับไปสู่การทำเกษตรยั่งยืนที่เป็นมิตรกับสิ่งแวดล้อมและรวมกลุ่มเกษตรกรในการพัฒนาอาชีพที่เข้มแข็ง และการพัฒนาสินค้าเกษตรที่มีศักยภาพและอาหารคุณภาพ สะอาด และปลอดภัย

- ภาคอุตสาหกรรม โดยพัฒนาอุตสาหกรรมศักยภาพ ยกกระตือรือร้นการพัฒนาอุตสาหกรรมปัจจุบันที่มีศักยภาพสูง และพัฒนาอุตสาหกรรมอนาคตที่มีศักยภาพ โดยการใช้ดิจิทัลและการค้ามาเพิ่มมูลค่าและยกระดับห่วงโซ่มูลค่าในระดับสูงขึ้น

- ภาคบริการ โดยขยายฐานการบริการให้มีความหลากหลาย มีความเป็นเลิศและเป็นมิตรต่อสิ่งแวดล้อม โดยการยกระดับบริการที่เป็นฐานรายได้เต็ม เช่น การท่องเที่ยว และพัฒนาให้ประเทศไทยเป็นศูนย์กลางการให้บริการสุขภาพ ธุรกิจบริการด้านการเงินและธุรกิจบริการที่มีศักยภาพอื่น ๆ เป็นต้น

/ (๓) การพัฒนา....

(๓) การพัฒนาผู้ประกอบการและเศรษฐกิจชุมชน พัฒนาทักษะผู้ประกอบการ ยกกระดับผลิตภาพแรงงานและพัฒนาวิสาหกิจขนาดกลางและขนาดย่อม (SMEs) สู่สากล และพัฒนาวิสาหกิจชุมชนและสถาบันเกษตรกร

(๔) การพัฒนาพื้นที่เศรษฐกิจพิเศษและเมืองพัฒนาเขตเศรษฐกิจพิเศษชายแดนและพัฒนา ระบบเมืองศูนย์กลางความเจริญ จัดระบบผังเมืองที่มีประสิทธิภาพและมีส่วนร่วม มีการจัดการสิ่งแวดล้อมเมือง และโครงสร้างพื้นฐานทางสังคมและเศรษฐกิจที่สอดคล้องกับศักยภาพ

(๕) การลงทุนพัฒนาโครงสร้างพื้นฐาน ในด้านการขนส่ง ด้านพลังงาน ระบบเทคโนโลยีสารสนเทศและการสื่อสารและการวิจัยและพัฒนา

(๖) การเชื่อมโยงกับภูมิภาคและเศรษฐกิจโลกสร้างความเป็นหุ้นส่วนการพัฒนา กับนานาชาติ ส่งเสริมความร่วมมือกับนานาชาติในการสร้างความมั่นคงด้านต่างๆ เพิ่มบทบาทของไทยในองค์กรระหว่างประเทศ รวมถึงสร้างองค์ความรู้ด้านการต่างประเทศ

**๒.๓.๓ ยุทธศาสตร์การพัฒนาและเสริมสร้างศักยภาพคน** เพื่อพัฒนาคนและสังคมไทยให้เป็นรากฐานที่แข็งแกร่งของประเทศมีความพร้อมทางกาย ใจ สติปัญญา มีความเป็นสากล มีทักษะการคิดวิเคราะห์อย่างมีเหตุผล มีระเบียบวินัย เคารพกฎหมาย มีคุณธรรมจริยธรรม รู้คุณค่าความเป็นไทย มีครอบครัวที่มั่นคง กรอบแนวทางที่ต้องให้ความสำคัญ อาทิ

- (๑) การพัฒนาศักยภาพคนตลอดช่วงชีวิตให้สนับสนุนการเจริญเติบโตของประเทศ
- (๒) การยกระดับคุณภาพการศึกษาและการเรียนรู้ให้มีคุณภาพ เท่าเทียม และทั่วถึง
- (๓) การปลูกฝังระเบียบวินัย คุณธรรม จริยธรรมค่านิยมที่พึงประสงค์
- (๔) การสร้างเสริมให้คนมีสุขภาวะที่ดี
- (๕) การสร้างความอยู่ดีมีสุขของครอบครัวไทยเสริมสร้างบทบาทของสถาบันครอบครัวในการปมเพาะจิตใจให้เข้มแข็ง

**๒.๓.๔ ยุทธศาสตร์ด้านการสร้างโอกาสความเสมอภาคและเท่าเทียมกันทางสังคม** เพื่อเร่งกระจายโอกาสการพัฒนาและสร้างความมั่นคงให้ทั่วถึง ลดความเหลื่อมล้ำไปสู่สังคมที่เสมอภาคและเป็นธรรม กรอบแนวทางที่ต้องให้ความสำคัญ อาทิ

- (๑) การสร้างความมั่นคงและการลดความเหลื่อมล้ำทางด้านเศรษฐกิจและสังคม
- (๒) การพัฒนาระบบบริการและระบบบริหารจัดการสุขภาพ
- (๓) การสร้างสภาพแวดล้อมและนวัตกรรมที่เอื้อต่อการดำรงชีวิตในสังคมสูงวัย
- (๔) การสร้างความเข้มแข็งของสถาบันทางสังคมทุนทางวัฒนธรรมและความเข้มแข็งของชุมชน
- (๕) การพัฒนาการสื่อสารมวลชนให้เป็นกลไกในการสนับสนุนการพัฒนา

**๒.๓.๕ ยุทธศาสตร์ด้านการสร้างการเติบโตบนคุณภาพชีวิตที่เป็นมิตรต่อสิ่งแวดล้อม** เพื่อเร่งอนุรักษ์ฟื้นฟูและสร้างความมั่นคงของฐานทรัพยากรธรรมชาติ และมีความมั่นคงด้านน้ำ รวมทั้งมีความสามารถในการป้องกันผลกระทบและปรับตัวต่อการเปลี่ยนแปลงสภาพภูมิอากาศและภัยพิบัติธรรมชาติและพัฒนาไปสู่การเป็นสังคมสีเขียว กรอบแนวทางที่ต้องให้ความสำคัญ อาทิ

## /๑) การจัดระบบ....

- (๑) การจัดระบบอนุรักษ์ ฟื้นฟูและป้องกันการทำลายทรัพยากรธรรมชาติ
- (๒) การวางระบบบริหารจัดการน้ำให้มีประสิทธิภาพทั้ง ๒๕ ลุ่มน้ำ เน้นการปรับระบบการบริหารจัดการอุทกภัยอย่างบูรณาการ
  - (๓) การพัฒนาและใช้พลังงานที่เป็นมิตรกับสิ่งแวดล้อม
  - (๔) การพัฒนาเมืองอุตสาหกรรมเชิงนิเวศและเมืองที่เป็นมิตรกับสิ่งแวดล้อม
  - (๕) การร่วมลดปัญหาโลกร้อนและปรับตัวให้พร้อมกับการเปลี่ยนแปลงสภาพภูมิอากาศ
  - (๖) การใช้เครื่องมือทางเศรษฐศาสตร์และนโยบายการคลังเพื่อสิ่งแวดล้อม

**๒.๓.๖ ยุทธศาสตร์ด้านการปรับสมดุลและพัฒนาระบบการบริหารจัดการภาครัฐ**  
 เพื่อให้หน่วยงานภาครัฐมีขนาดที่เหมาะสมกับบทบาทภารกิจ มีสมรรถนะสูง มีประสิทธิภาพและประสิทธิผล กระจายบทบาทภารกิจไปสู่ท้องถิ่นอย่างเหมาะสม มีธรรมาภิบาลกรอบแนวทางที่ต้องให้ความสำคัญ อาทิ

- (๑) การปรับปรุงโครงสร้าง บทบาท ภารกิจของหน่วยงานภาครัฐ ให้มีขนาดที่เหมาะสม
- (๒) การวางระบบบริหารราชการแบบบูรณาการ
- (๓) การพัฒนาระบบบริหารจัดการกำลังคนและพัฒนาบุคลากรภาครัฐ
- (๔) การต่อต้านการทุจริตและประพฤติมิชอบ
- (๕) การปรับปรุงกฎหมายและระเบียบต่างๆ ให้ทันสมัย เป็นธรรมและเป็นสากล
- (๖) การพัฒนาระบบการให้บริการประชาชนของหน่วยงานภาครัฐ
- (๗) การปรับปรุงการบริหารจัดการรายได้และรายจ่ายของภาครัฐ

## ๒.๔ กลไกการขับเคลื่อนกระบวนการพัฒนา

ยุทธศาสตร์ชาติจะเป็นแผนแม่บทหลักในการพัฒนาประเทศเพื่อให้ส่วนราชการและหน่วยงานต่างๆ ใช้เป็นแนวทางในการจัดทำแผนยุทธศาสตร์การพัฒนาประเทศในด้านต่างๆ อาทิ แผนพัฒนาเศรษฐกิจและสังคมแห่งชาติ แผนเฉพาะด้านต่างๆ เช่น ด้านความมั่นคง เศรษฐกิจ การศึกษา ศิลปวัฒนธรรม ฯลฯ แผนปฏิบัติการในระดับกระทรวงและในระดับพื้นที่ ให้มีความสอดคล้องกันตามห้วงเวลานอกจากนี้ ยุทธศาสตร์ชาติจะใช้เป็นกรอบในการจัดสรรงบประมาณและทรัพยากรอื่นๆ ของประเทศ เพื่อขับเคลื่อนการพัฒนาอย่างมีเอกภาพให้บรรลุเป้าหมาย โดยจะต้องอาศัยการประสานความร่วมมือจากหลายภาคส่วน ภายใต้ระบบประชาธิปไตย คือ ความร่วมมือของภาครัฐภาคเอกชน ภาคประชาชนและประชาสังคม ทั้งนี้ รัฐธรรมนูญแห่งราชอาณาจักรไทยจะได้มีการกำหนดเกี่ยวกับบทบาทของยุทธศาสตร์ชาติและแนวทางในการนำยุทธศาสตร์ชาติไปสู่การปฏิบัติ เพื่อที่ส่วนราชการและหน่วยงานต่างๆ จะสามารถขับเคลื่อนการพัฒนาได้อย่างต่อเนื่องและบูรณาการ

## ๒.๕ ปัจจัยความสำเร็จของยุทธศาสตร์ชาติ

**๒.๕.๑ สาระของยุทธศาสตร์ชาติ** กำหนดวิสัยทัศน์ระยะยาวที่ชัดเจน มีการกำหนดเป้าหมายและภาพในอนาคตของประเทศที่ชัดเจนและเป็นที่ยอมรับ และยอมรับเป็นเจ้าของร่วมกันสามารถถ่ายทอดเป้าหมายของยุทธศาสตร์ชาติ สู่เป้าหมายเฉพาะด้านต่างๆ ตามระยะเวลาเป็นช่วงๆ ของหน่วยงานปฏิบัติได้ และมีการกำหนดตัวชี้วัดที่สามารถวัดผลสัมฤทธิ์ได้

## /๒.๕.๒ ระบบและกฎหมาย.....

**๒.๕.๒ ระบบและกฎหมาย** มีกฎหมายรองรับ มีกลไกเชื่อมโยงกับแผนพัฒนาเศรษฐกิจและสังคมแห่งชาติและแผนในระดับต่างๆ เพื่อให้ส่วนราชการนำยุทธศาสตร์ชาติไปปฏิบัติ รวมทั้งกรอบกฎหมายด้านการจัดสรรงบประมาณ ให้สามารถระดมทรัพยากรเพื่อผลักดันขับเคลื่อนการดำเนินการตามยุทธศาสตร์ชาติอย่างมีบูรณาการ และกรอบกฎหมายที่จะกำหนดให้การดำเนินการตามยุทธศาสตร์ชาติมีความต่อเนื่อง รวมทั้งมีระบบการติดตามและประเมินผลอย่างเป็นระบบในทุกระดับ

**๒.๕.๓ กลไกสู่การปฏิบัติ** มีกลไกที่สอดคล้อง/สอดคล้องตั้งแต่ระดับการจัดทำยุทธศาสตร์การนำไปสู่การปฏิบัติ และการติดตามประเมินผล รวมทั้งมีกลไกในการกำกับดูแล บริหารจัดการและการขับเคลื่อนยุทธศาสตร์ชาติสู่การปฏิบัติอย่างมีประสิทธิภาพและหน่วยงานปฏิบัติจะต้องมีความเข้าใจ สามารถกำหนดแผนงานโครงการให้สอดคล้องกับเป้าหมายที่กำหนดไว้ในยุทธศาสตร์ชาติ

### ๑.๒ แผนพัฒนาเศรษฐกิจและสังคมแห่งชาติ ฉบับที่ ๑๒

เนื่องด้วยในการจัดทำแผนพัฒนาท้องถิ่นขององค์การปกครองส่วนท้องถิ่นนั้น จะต้องสอดคล้องกับแผนยุทธศาสตร์พัฒนาขององค์กรปกครองส่วนท้องถิ่น โดยแผนยุทธศาสตร์การพัฒนาจะต้องสอดคล้องกับแผนพัฒนาเศรษฐกิจและสังคมแห่งชาติ แต่ทั้งนี้แผนพัฒนาเศรษฐกิจและสังคมแห่งชาติ ฉบับที่ ๑๑ (พ.ศ.๒๕๕๕ - ๒๕๕๙) ได้สิ้นสุดลงและการจัดทำแผนพัฒนาเศรษฐกิจและสังคมแห่งชาติ ฉบับที่ ๑๒ อยู่ระหว่างการดำเนินการและยังไม่ประกาศใช้ แต่ได้กำหนดทิศทางของแผนพัฒนาเศรษฐกิจและสังคมแห่งชาติ ฉบับที่ ๑๒ เอาไว้แล้ว

ดังนั้น เพื่อให้การจัดทำแผนพัฒนาท้องถิ่น (พ.ศ.๒๕๖๑ - ๒๕๖๔) ขององค์การบริหารส่วนตำบลหนองบอน มีความสอดคล้องกับทิศทางแผนพัฒนาเศรษฐกิจและสังคมแห่งชาติ ฉบับที่ ๑๒ องค์การบริหารส่วนตำบลจึงได้นำทิศทางของแผนพัฒนาเศรษฐกิจและสังคมแห่งชาติดังกล่าวมาประกอบในการจัดทำแผนพัฒนาท้องถิ่นให้เหมาะสมกับสภาพการณ์ขององค์การบริหารส่วนตำบล ซึ่งทิศทางของแผนพัฒนาเศรษฐกิจและสังคมแห่งชาติ ฉบับที่ ๑๒ มีรายละเอียดดังนี้

#### **๑. กรอบแนวคิดและหลักการ**

ในช่วงของแผนพัฒนาเศรษฐกิจและสังคมแห่งชาติฉบับที่ ๑๒ (พ.ศ. ๒๕๖๐ - ๒๕๖๔) ประเทศไทย จะยังคงประสบภาวะแวดล้อมและบริบทของการเปลี่ยนแปลงต่างๆ ที่อาจก่อให้เกิดความเสี่ยงทั้งจากภายในและภายนอกประเทศ อาทิ กระแสการเปิดเศรษฐกิจเสรี ความท้าทายของเทคโนโลยีใหม่ๆ การเข้าสู่สังคมผู้สูงอายุ การเกิดภัยธรรมชาติที่รุนแรง ประกอบกับสภาพการณ์ด้านต่างๆ ทั้งเศรษฐกิจ สังคม ทรัพยากรธรรมชาติและสิ่งแวดล้อมของประเทศในปัจจุบันที่ยังคงประสบปัญหาในหลายด้าน เช่น ปัญหาผลิตภาพการผลิตความสามารถในการแข่งขัน คุณภาพการศึกษา ความเหลื่อมล้ำทางสังคม เป็นต้น ทำให้การพัฒนาในช่วงแผนพัฒนาฯ ฉบับที่ ๑๒ จึงจำเป็นต้องยึดกรอบแนวคิดและหลักการในการวางแผนที่สำคัญ ดังนี้

- (๑) การน้อมนำและประยุกต์ใช้หลักปรัชญาของเศรษฐกิจพอเพียง
- (๒) คนเป็นศูนย์กลางของการพัฒนาอย่างมีส่วนร่วม
- (๓) การสนับสนุนและส่งเสริมแนวคิดการปฏิรูปประเทศ
- (๔) การพัฒนาสู่ความมั่นคง มั่งคั่ง ยั่งยืน สังคมอยู่ร่วมกันอย่างมีความสุข

/๒. สถานะของประเทศ....

แผนพัฒนาท้องถิ่น (พ.ศ. ๒๕๖๖ - ๒๕๗๐)

โดย องค์การบริหารส่วนตำบลหนองบอน อำเภอโกสุมพิสัย จังหวัดมหาสารคาม

## ๒. สถานะของประเทศ

### ๒.๑ ด้านเศรษฐกิจ

**๒.๑.๑ ๓ ปีแรกของแผนพัฒนาฯ ฉบับที่ ๑๑ เริ่มแสดงให้เห็นถึงข้อจำกัดในการขยายตัวทางเศรษฐกิจ** แม้ว่าเศรษฐกิจของไทยในระยะที่ผ่านมา (ยกเว้นช่วงวิกฤตการณ์ทางเศรษฐกิจ ปี ๒๕๔๐-๒๕๔๑) จะขยายตัวได้ดีเฉลี่ยประมาณร้อยละ ๕ ต่อปี จนทำให้รายได้ประชาชาติต่อหัว (GNP Per Capita) ในปี ๒๕๕๗ มาอยู่ที่ประมาณ ๑๙๖,๒๔๐ บาท หรือประมาณ ๖,๐๔๑ ดอลลาร์ สหรัฐ. ต่อคนต่อปี ซึ่งทำให้ประเทศไทยได้ขยับฐานะขึ้นมาเป็นประเทศรายได้ปานกลางชั้นสูง (Upper Middle Income Country) แต่ในระยะ ๘ ปีที่ผ่านมาการขยายตัวทางเศรษฐกิจจะลดตัวลงและมีความผันผวน โดยขยายตัวเฉลี่ยเพียงร้อยละ ๓.๒ ชะลอจากร้อยละ ๕.๗ ในช่วงแผนพัฒนาฯ ฉบับที่ ๙ ซึ่งต่ำกว่าศักยภาพของระบบเศรษฐกิจและต่ำกว่าระดับที่จะทำให้ประเทศไทยหลุดจากกับดักประเทศรายได้ปานกลางในระยะเวลาดังกล่าว โดยสาเหตุที่สำคัญประการหนึ่งมาจากการชะลอตัวของการลงทุนโดยรวมอย่างต่อเนื่อง ดังจะเห็นได้จากสัดส่วนการลงทุนรวมต่อผลิตภัณฑ์มวลรวมในประเทศ (Gross Domestic Product : GDP) ลดจากร้อยละ ๔๑.๓ ในช่วงปี ๒๕๓๔ - ๒๕๓๙ เป็นร้อยละ ๒๕.๕ ในช่วงปี ๒๕๔๓ - ๒๕๕๗ นอกจากนี้ เมื่อเทียบกับประเทศอื่นๆ ในภูมิภาคจะพบว่าอัตราการขยายตัวของการลงทุนของไทยโดยเฉลี่ยในช่วงปี ๒๕๔๓ - ๒๕๕๗ อยู่ที่ประมาณร้อยละ ๔.๙ ต่ำกว่าสิงคโปร์และมาเลเซียซึ่งมีระดับการพัฒนาที่สูงกว่าไทย

**๒.๑.๒ การปรับโครงสร้างการผลิตสู่ประเทศรายได้ปานกลางชั้นสูง แต่ความสามารถในการแข่งขันเริ่มลดลง** โครงสร้างการผลิตของไทยได้เปลี่ยนผ่านจากภาคเกษตรไปสู่ภาคอุตสาหกรรมและบริการมากขึ้น (สัดส่วนของภาคเกษตร อุตสาหกรรม และบริการในปี ๒๕๕๓ ที่ระดับร้อยละ ๙.๙ ๒๕.๔ และ ๖๔.๗ เป็นร้อยละ ๗.๒ ๒๘.๕ และ ๖๔.๓ ในปี ๒๕๕๗ ตามลำดับ) โดยภาคอุตสาหกรรมได้มีการส่งเสริมองค์ความรู้และเทคโนโลยีอย่างต่อเนื่อง ทำให้มีการพัฒนาจากอุตสาหกรรมขั้นปฐมภายใต้การบริหารจัดการของเงินทุนต่างชาติมาเป็นอุตสาหกรรมพื้นฐาน (Supporting Industry) และอุตสาหกรรมที่มีเทคโนโลยีสูงขึ้น ภายใต้เครือข่ายของบริษัทแม่ในต่างชาติและของนักลงทุนไทยที่มีสัดส่วนสูงขึ้น จนประเทศไทยกลายเป็นประเทศรายได้ปานกลางชั้นสูง ขณะเดียวกันก็มีการเคลื่อนย้ายแรงงานจากภาคเกษตรไปยังภาคอุตสาหกรรมและบริการที่มีประสิทธิภาพการผลิตสูงกว่า ทำให้ผลิตภาพแรงงานในระยะที่ผ่านมาเพิ่มในระดับที่น่าพอใจ แต่การชะลอตัวของการกำลังแรงงานและการเพิ่มผลิตภาพการผลิตของกำลังแรงงานเป็นไปอย่างล่าช้า ประกอบกับผลิตภาพการผลิตของปัจจัยการผลิตรวม (Total Factor Productivity : TFP) ที่ลดลงทำให้ความสามารถในการแข่งขันระหว่างประเทศในระยะหลังลดลงซึ่งสะท้อนมาที่ปริมาณการส่งออกรวมขยายตัวช้าลงจากร้อยละ ๙.๗ ต่อปีในช่วงแผนพัฒนาฯ ฉบับที่ ๙ (พ.ศ. ๒๕๔๕-๒๕๔๙) เป็นเฉลี่ยร้อยละ ๑.๑ ในช่วง ๓ ปีของแผนพัฒนาฯ ฉบับที่ ๑๑ (พ.ศ. ๒๕๕๕-๒๕๕๗)

**๒.๑.๓ ผลิตภาพการผลิตของปัจจัยการผลิตรวม (TFP) ยังคงอยู่ในระดับต่ำทำให้ขาดพลังในการขับเคลื่อนการขยายตัวทางเศรษฐกิจให้หลุดพ้นจากการเป็นประเทศรายได้ปานกลาง** ซึ่งต้องอาศัยการผลิตที่มีเทคโนโลยีและนวัตกรรมการผลิตที่เป็นของตนเองมากขึ้น แม้ว่าการขยายตัวของผลิตภาพการผลิตรวมในช่วงก่อนแผนพัฒนาฯ ฉบับที่ ๑๐ จะอยู่ในระดับที่น่าพอใจก็ตาม แต่มีแนวโน้มลดลงในระยะ ๘ ปีที่ผ่านมาและยังมีความล่าช้าเมื่อเทียบกับประเทศที่เริ่มพัฒนาประเทศในช่วงเวลาเดียวกันและสามารถยกระดับการพัฒนาประเทศเข้าสู่การเป็นประเทศรายได้สูงในช่วงก่อนหน้า ทั้งนี้การขยายตัวของผลิตภาพการผลิตรวม ลดจากร้อยละ ๓.๓๒ ในช่วงแผนพัฒนาฯ ฉบับที่ ๙ เป็นร้อยละ ๒.๐๕ ในช่วงครึ่งแรกของแผนพัฒนาฯ ฉบับที่ ๑๑

/ทำให้ประเทศไทย....



ทำให้ประเทศไทยจำเป็นต้องให้ความสำคัญกับการพัฒนาเทคโนโลยีและนวัตกรรมการผลิตเพิ่มการลงทุนเพื่อเพิ่มประสิทธิภาพของระบบเศรษฐกิจ และเพิ่มแรงขับเคลื่อนจากผลผลิตภาพการผลิตของปัจจัยแรงงาน

**๒.๑.๔ การลดลงของความแข็งแกร่งด้านเสถียรภาพทางเศรษฐกิจจะเป็นอุปสรรคต่อการแก้ไขปัญหาเชิงโครงสร้าง การรองรับเงื่อนไขในระบบเศรษฐกิจโลก และการดำเนินนโยบายและการบริหารจัดการเศรษฐกิจในอนาคต** แม้ว่าเศรษฐกิจไทยจะประสบปัญหาเสถียรภาพทางเศรษฐกิจรุนแรงถึงสองครั้งในปี ๒๕๒๔ และ ๒๕๔๐ แต่การให้ความสำคัญกับการรักษาวินัยทางการเงินและการคลังทำให้เสถียรภาพของเศรษฐกิจไทยอยู่ในเกณฑ์ที่แข็งแกร่ง โดยเฉพาะเมื่อเทียบกับประเทศที่มีระดับการพัฒนาในระดับใกล้เคียงกันอย่างไรก็ตาม เสถียรภาพทางเศรษฐกิจซึ่งเป็นจุดแข็งของเศรษฐกิจไทยและเอื้ออำนวยต่อการขยายตัวทางเศรษฐกิจมาอย่างต่อเนื่องเริ่มมีสัญญาณที่จะเป็นข้อจำกัดต่อการขยายตัวทางเศรษฐกิจในระยะยาวมากขึ้น โดยเฉพาะหนี้สาธารณะซึ่งเพิ่มขึ้นจากเฉลี่ยร้อยละ ๓๗.๙ ในช่วงแผนพัฒนาฯ ฉบับที่ ๑๐ เป็นร้อยละ ๔๒.๒ ในช่วง ๓ ปีแรกของแผนพัฒนาฯ ฉบับที่ ๑๑ ซึ่งชี้ให้เห็นว่าแม้จะอยู่ภายใต้กรอบวินัยทางการคลังแต่มีแนวโน้มเพิ่มขึ้นจากผลของการดำเนินมาตรการกระตุ้นเศรษฐกิจระยะสั้นในระยะที่ผ่านมาและจะเป็นข้อจำกัดต่อการใช้มาตรการทางการคลังในการกระตุ้นเศรษฐกิจและการพัฒนาศักยภาพการขยายตัวทางเศรษฐกิจในระยะต่อไป

**๒.๑.๕ อันดับความสามารถในการแข่งขันโดยรวมยังปรับตัวดีขึ้นไม่มากนัก** เนื่องจากต่างประเทศมีพลังการขับเคลื่อนมากกว่าไทย และประเทศไทยอยู่ในสถานการณ์การแข่งขันที่อยู่ตรงกลางระหว่างประเทศที่มีความได้เปรียบด้านต้นทุนแรงงานและการผลิต และประเทศที่มีความก้าวหน้าและความสามารถในการแข่งขันทางนวัตกรรมและความคิดสร้างสรรค์ โดยในปี พ.ศ. ๒๕๕๗ WEF (World Economic Forum) ได้จัดอันดับความสามารถในการแข่งขันของประเทศไทยเป็นอันดับที่ ๓๑ จาก ๑๔๔ ประเทศ และในปี พ.ศ.๒๕๕๗ IMD (International Institute for Management Development) ได้จัดอันดับไว้ที่ ๓๐ จาก ๖๑ ประเทศชั้นนำ ในขณะที่ผลการวิจัยประเทศที่มีความสะดวกในการเข้าไปประกอบธุรกิจประจำปี ๒๕๕๘ หรือ Ease of Doing Business ๒๐๑๕ ซึ่งดำเนินการโดยธนาคารโลกนั้นประเทศไทยได้รับการจัดให้อยู่ในอันดับที่ ๒๖ จาก ๑๘๙ ประเทศทั่วโลก

**๒.๑.๖ สถานการณ์การพัฒนาวิทยาศาสตร์ เทคโนโลยี วิจัย และนวัตกรรมของประเทศได้รับการยกระดับดีขึ้น** จากการฉีกกำลังของหน่วยงานด้านวิทยาศาสตร์ เทคโนโลยี วิจัย และนวัตกรรม และเชื่อมโยงให้เกิดความมั่นใจของภาคธุรกิจเอกชน แต่ยังคงอยู่ในระดับต่ำเมื่อเปรียบเทียบกับกลุ่มประเทศที่มีรายได้สูงโดย ในปี ๒๕๕๗ อันดับความพร้อมด้านโครงสร้างพื้นฐานทางวิทยาศาสตร์อยู่ที่ ๔๗ และด้านเทคโนโลยีที่ ๔๔ จาก ๖๑ ประเทศที่จัดอันดับโดย IMD ลดลงเมื่อเทียบกับอันดับที่ ๓๗ และ ๔๓ ตามลำดับในปี ๒๕๕๑ และตลอดช่วงระยะเวลา ๑๔ ปีที่ผ่านมา (๒๕๔๓-๒๕๕๖) ค่าเฉลี่ยการลงทุนด้านการวิจัยและพัฒนาต่อ GDP ยังคงอยู่ในระดับร้อยละ ๐.๑๗ ต่อ GDP โดยในปี ๒๕๕๖ (ข้อมูลล่าสุด) ประเทศไทยมีการลงทุนด้านการวิจัยและพัฒนาเพิ่มขึ้นเป็นร้อยละ ๐.๔๘ ต่อ GDP โดยเป็นการลงทุนวิจัยและพัฒนาจากภาครัฐประมาณร้อยละ ๕๓ และจากภาคเอกชนประมาณร้อยละ ๔๗ ขณะที่ประเทศที่พัฒนาแล้ว เช่น เกาหลีใต้ ญี่ปุ่น สหรัฐอเมริกา ออสเตรเลีย มีค่าใช้จ่ายเพื่อการวิจัยและพัฒนาอยู่ที่ร้อยละ ๔.๐๓, ๓.๓๕, ๒.๗๙, และ ๒.๒๗ ต่อ GDP ในปี ๒๕๕๕ ตามลำดับ

/ขณะเดียวกัน.....

ขณะเดียวกันบุคลากรด้านการวิจัยและพัฒนาของประเทศยังมีจำนวนไม่เพียงพอต่อการส่งเสริมการพัฒนาวิทยาศาสตร์ เทคโนโลยี วิจัย และนวัตกรรมในระดับก้าวหน้า โดยในปี ๒๕๕๖ บุคลากรด้านการวิจัยและพัฒนา มีจำนวน ๑๑ คนต่อประชากร ๑๐,๐๐๐ คน ซึ่งเมื่อเปรียบเทียบกับประเทศพัฒนาแล้ว ส่วนใหญ่จะอยู่ที่ระดับ ๒๐-๓๐ คนต่อประชากร ๑๐,๐๐๐ คน

**๒.๑.๗ สถานการณ์ด้านโครงสร้างพื้นฐานยังคงมีปัญหาในหลายๆ ด้าน** ประกอบด้วยรูปแบบการขนส่งยังไม่สามารถปรับเปลี่ยนจากทางถนนเป็นทางน้ำและทางรางได้ตามเป้าหมายและยังขาดการพัฒนาคุณภาพการให้บริการ การบริหารจัดการกิจการประปาอย่างขาดเอกภาพ การให้บริการน้ำประปายังกระจุกใน เขตนครหลวงและเขตเมืองหลักในภูมิภาค และมีแหล่งน้ำดิบไม่เพียงพอ การให้บริการ ICT ยังไม่ทั่วถึงกระจุก ตัวอยู่ในเมือง และมีราคาค่อนข้างสูง ประสิทธิภาพการใช้พลังงานของประเทศมีแนวโน้มลดลงเล็กน้อยและยังคงเผชิญกับความเสี่ยงด้านความมั่นคงทั้งในระยะสั้นและระยะยาว นอกจากนี้ การส่งเสริมการวิจัยและพัฒนาเทคโนโลยีและการพัฒนานวัตกรรมด้านพลังงานและ ICT อยู่ในระดับต่ำและมีข้อจำกัดยังไม่สามารถพัฒนาต่อยอดในเชิงพาณิชย์ได้อย่างเป็นรูปธรรมนอกจากนี้ ด้านบุคลากรและการบริหารจัดการ รวมทั้งกฎหมายที่เกี่ยวข้องกับการบริหารจัดการด้านโครงสร้างพื้นฐานยังขาดประสิทธิภาพ โดยเฉพาะการคุ้มครองทรัพย์สินทางปัญญา การทำธุรกรรมอิเล็กทรอนิกส์ การรักษาความปลอดภัย และข้อจำกัดต่อการทำธุรกิจใหม่และการประกอบกิจการในต่างประเทศ ตลอดจนบุคลากรด้านโลจิสติกส์ยังขาดความรู้และทักษะเฉพาะด้านที่ตรงต่อความต้องการของอุตสาหกรรม เช่น ความรู้ด้านภาษา ความรู้ด้านเทคโนโลยี และความรู้ในการดำเนินธุรกิจต่างประเทศ เป็นต้น

## ๒.๒ ด้านสังคม

**๒.๒.๑ โครงสร้างประชากรเปลี่ยนแปลงเข้าสู่การเป็นสังคมสูงวัย แต่ยังคงมีปัญหาทั้งในเชิงปริมาณและคุณภาพของประชากรในทุกช่วงวัย** เนื่องจากปัจจัยหลักๆ ได้แก่

(๑) ประชากรวัยเด็กของไทยมีจำนวนลดลงอย่างรวดเร็ว มีพัฒนาการไม่สมวัยและการตั้งครรภ์ในกลุ่มวัยรุ่นที่มีแนวโน้มเพิ่มขึ้น อัตราการเจริญพันธุ์รวมลดลงจาก ๖.๓ คน ในช่วงปี ๒๕๐๗-๒๕๐๘ เป็น ๑.๖๒ คน ในช่วงปี ๒๕๔๘-๒๕๕๕ และคาดว่าในปี ๒๕๘๓ จะลดลงเหลือเพียง ๑.๓ คน

(๒) กำลังแรงงานมีแนวโน้มลดลง และแรงงานกว่าร้อยละ ๓๐ เป็นประชากรกลุ่ม เจเนอเรชั่น Y (Gen Y)\* ขณะที่ผลิตภาพแรงงานยังเพิ่มขึ้นช้า ซึ่งจะเป็ข้อจำกัดต่อการพัฒนาในระยะต่อไป กำลังแรงงานของไทยมีจำนวน ๓๘.๙ ล้านคนในช่วงปี ๒๕๕๕-๒๕๕๗ และเริ่มลดลงร้อยละ ๐.๑ ในปี ๒๕๕๖ และร้อยละ ๐.๒ ในปี ๒๕๕๗ ขณะที่ผลิตภาพแรงงานเฉลี่ยเพิ่มขึ้นร้อยละ ๒.๒ ต่อปีในช่วง ๑๐ ปีที่ผ่านมา (ปี ๒๕๔๘-๒๕๕๗) แต่ยังต่ำกว่าประเทศเพื่อนบ้าน เช่น มาเลเซีย ๑ เท่าตัว และสิงคโปร์ ๕ เท่าตัว และกำลังแรงงานกว่าร้อยละ ๖๕.๑ มีการศึกษาระดับมัธยมต้นและต่ำกว่า นอกจากนี้ กำลังแรงงานกลุ่มเจเนอเรชั่นวาย ซึ่งมีจำนวนร้อยละ ๒๗ ของประชากรในปี ๒๕๕๓ มีลักษณะความเป็นปัจเจกสูง ไม่ให้ความสำคัญกับการมีครอบครัว ส่งผลต่อรูปแบบการประกอบอาชีพและอัตราการเจริญพันธุ์รวมของประเทศในอนาคต

(๓) กลุ่มผู้สูงอายุวัยกลางและวัยปลายมีแนวโน้มเพิ่มสูงขึ้น สะท้อนถึงภาระค่าใช้จ่ายด้านสุขภาพที่เพิ่มมากขึ้น ขณะที่ผู้สูงอายุจำนวนมากยังมีรายได้ไม่เพียงพอในการยังชีพ ผู้สูงอายุมีแนวโน้มเพิ่มขึ้นจาก ๑๐.๓ ล้านคน (ร้อยละ ๑๖.๒) ในปี ๒๕๕๘ เป็น ๒๐.๕ ล้านคน (ร้อยละ ๓๒.๑) ในปี ๒๕๘๓ การเพิ่มขึ้นของผู้สูงอายุวัยกลางและวัยปลายจะส่งผลต่อภาระค่าใช้จ่ายในการดูแลที่เพิ่มสูงขึ้น แม้ผู้สูงอายุมีส่วนร่วมในกำลังแรงงานเพิ่มขึ้น แต่มีรายได้ไม่เพียงพอกับค่าใช้จ่าย เนื่องจากมีการออมน้อย และแหล่งรายได้หลักร้อยละ ๗๘.๕ ของรายได้ทั้งหมดมาจากการเกื้อหนุนของบุตร

/๒.๒.๒ คราวเรือน....

**๒.๒.๒ คริวเรือนไทยโดยเฉลี่ยมีขนาดลดลงและรูปแบบของครอบครัวเปลี่ยนแปลงมีหลากหลายรูปแบบมากขึ้น** อัตราการเจริญพันธุ์ที่ลดลงส่งผลให้ขนาดครัวเรือนโดยเฉลี่ยลดลงจาก ๓.๖ คนในปี ๒๕๔๓ เหลือ ๓ คน ในปี ๒๕๕๖ โดยครัวเรือนเดี่ยว ครัวเรือน ๑ รุ่น และครัวเรือนแหล่งกลางมีการขยายตัวมากที่สุดในช่วงปี ๒๕๔๓-๒๕๕๖ ส่งผลให้ความสัมพันธ์ทางสังคมและครอบครัวเปลี่ยนแปลงไปทำให้ครอบครัวเสี่ยงต่อการล่มสลาย

**๒.๒.๓ คนไทยยังมีปัญหาเชิงคุณภาพทั้งด้านสุขภาพ การเรียนรู้ และคุณธรรมจริยธรรม** โดยคนไทยมีอายุคาดเฉลี่ยสูงขึ้น อายุคาดเฉลี่ยเมื่อแรกเกิดของคนไทย ปี ๒๕๕๗ เพศชาย ๗๑.๓ ปี เพศหญิง ๗๘.๒ ปี แต่เสียชีวิตก่อนวัยอันควรจากโรคและการบาดเจ็บ เนื่องจากโรคไม่ติดต่อและอุบัติเหตุ อย่างไรก็ตามคนไทยได้รับโอกาสทางการศึกษาสูงขึ้น จำนวนปีการศึกษาเฉลี่ยของประชากรวัยแรงงานอายุ ๑๕-๕๙ ปี เพิ่มขึ้นอย่างต่อเนื่อง โดยช่วงปี ๒๕๕๑-๒๕๕๖ มีการศึกษาเฉลี่ย ๘.๙ ปี ขณะที่คุณภาพการศึกษาอยู่ในระดับต่ำ สะท้อนได้จากคะแนนผลสัมฤทธิ์ทางการเรียนของนักเรียนชั้นพื้นฐาน (O-NET) ในปี ๒๕๕๖ มีค่าเฉลี่ยต่ำกว่าร้อยละ ๕๐ นอกจากนี้ คนไทยส่วนใหญ่มีปัญหาด้านคุณธรรมจริยธรรม โดยผลการวิจัยและการสำรวจต่างๆ พบว่าปัญหาสำคัญที่สุด คือ ความซื่อสัตย์สุจริต และการทุจริตคอร์รัปชัน โดยเห็นว่าต้องส่งเสริมคุณธรรมจริยธรรมในสังคมไทยเร่งด่วน

**๒.๒.๔ สถานการณ์ความยากจนมีแนวโน้มลดลง แต่ยังคงมีความเหลื่อมล้ำของการกระจายรายได้** สัดส่วนคนจนลดลงอย่างต่อเนื่องจากร้อยละ ๔๒ ในปี ๒๕๔๓ เหลือร้อยละ ๑๐.๙ ในปี ๒๕๕๖ แต่ความยากจนยังกระจุกตัวหนาแน่นในภาคตะวันออกเฉียงเหนือและภาคเหนือ ขณะที่ความเหลื่อมล้ำด้านรายได้มีแนวโน้มดีขึ้นเล็กน้อย ค่าสัมประสิทธิ์ความไม่เสมอภาค (Gini Coefficient) ด้านรายได้ลดลงจาก ๐.๔๘๔ ในปี ๒๕๕๔ เหลือ ๐.๔๖๕ ในปี ๒๕๕๖ อย่างไรก็ตามความแตกต่างของรายได้ระหว่างกลุ่มคนรวยที่สุดกับกลุ่มคนจนที่สุดแตกต่างกันถึง ๓๔.๙ เท่า ในปี ๒๕๕๖ โดยกลุ่มคนรวยที่สุดร้อยละ ๑๐ ถือครองรายได้สูงถึงร้อยละ ๓๖.๘ ของรายได้ทั้งหมด ขณะที่กลุ่มคนจนที่สุดร้อยละ ๑๐ ถือครองรายได้เพียงร้อยละ ๑.๑ สาเหตุพื้นฐานที่สำคัญจากโครงสร้างเศรษฐกิจที่ไม่สมดุล ส่งผลให้การกระจายประโยชน์ของการพัฒนาไปยังกลุ่มคนต่างๆ ในสังคมไม่ทั่วถึง\* ประชากรที่เกิดช่วงปี ๒๕๕๕ - ๒๕๕๖

**๒.๒.๕ ความเหลื่อมล้ำระหว่างกลุ่มคนยังคงเป็นปัญหาสำคัญของสังคมไทย** อันเนื่องมาจาก

(๑) ความเหลื่อมล้ำด้านสินทรัพย์ทั้งด้านการเงินและการถือครองที่ดินยังคงกระจุกตัวอยู่ในกลุ่มคนเพียงส่วนน้อย โดยเฉพาะอย่างยิ่งการถือครองที่ดินโดยกลุ่มผู้ถือครองที่ดินร้อยละ ๒๐ มีการถือครองที่ดินมากที่สุด มีสัดส่วนการถือครองที่ดินสูงกว่ากลุ่มผู้ถือครองที่ดินร้อยละ ๒๐ ที่มีการถือครองที่ดินน้อยที่สุด ๓๒๕.๗ เท่า เนื่องจากปัญหากรรมสิทธิ์ที่ดิน และการขาดประสิทธิภาพในการบริหารจัดการที่ดินว่างเปล่าของภาครัฐ

(๒) เด็กยากจนยังเข้าไม่ถึงการศึกษาขั้นพื้นฐานขณะที่โอกาสในการเข้าถึงการศึกษาในระดับปริญญาตรียังมีความแตกต่างกันตามฐานะของกลุ่มประชากร ระหว่างเขตเมือง-ชนบทและระหว่างภูมิภาค มีปัจจัยหลักมาจากปัญหาเรื่องค่าครองชีพและการเดินทางไปศึกษา โดยกลุ่มประชากรร้อยละ ๑๐ ที่มีฐานะความเป็นอยู่ดีที่สุด มีโอกาสเข้าถึงการศึกษาระดับปริญญาตรีมากกว่ากลุ่มประชากรร้อยละ ๑๐ ที่มีฐานะความเป็นอยู่ด้อยที่สุดประมาณ ๑๙.๑ เท่า นักศึกษาในเขตเมืองมีโอกาสสูงกว่านักศึกษาในเขตชนบทประมาณ ๒.๒ เท่า

/ (๓) คุณภาพ....

(๓) คุณภาพการให้บริการสาธารณสุขยังคงมีความเหลื่อมล้ำกันระหว่างภูมิภาค โดยเฉพาะการกระจายทรัพยากรทางการแพทย์และสาธารณสุข อาทิ จากการสำรวจทรัพยากรสาธารณสุขในปี ๒๕๕๖ พบว่าอัตราส่วนแพทย์ต่อประชากรระหว่างกรุงเทพฯ และภาคตะวันออกเฉียงเหนือต่างกันถึง ๓.๖ เท่า

(๔) ความเหลื่อมล้ำการเข้าถึงการคุ้มครองทางสังคมของแรงงาน แรงงานอิสระเข้าถึงการคุ้มครองมากขึ้น จากการเข้าถึงการประกันตนตามมาตรา ๕๐ ที่เพิ่มขึ้นจาก ๑.๒๙ ล้านคน ในปี ๒๕๕๕ เป็น ๒.๔๗๑ ล้านคน ในปี ๒๕๕๗ ทำให้แรงงานในระบบมีสัดส่วนเพิ่มขึ้นเป็นร้อยละ ๔๒.๔ ในปี ๒๕๕๗ อย่างไรก็ตาม แรงงานในระบบได้รับค่าจ้างเฉลี่ยสูงกว่าแรงงานนอกระบบประมาณ ๒.๑ เท่า ในปี ๒๕๕๖

(๕) ความเหลื่อมล้ำด้านกระบวนการยุติธรรม เนื่องจากประชาชนไม่เข้าใจกฎหมาย เข้าไม่ถึงกระบวนการยุติธรรม และหน่วยงานในกระบวนการยุติธรรมขาดการบูรณาการในการทำงาน นอกจากนี้ ผู้มีรายได้น้อยมักไม่ได้รับความเป็นธรรม ไม่สามารถต่อสู้คดีจากการที่ไม่สามารถรับภาระค่าใช้จ่ายในกระบวนการยุติธรรมและต้องใช้เวลายาวนาน

**๒.๒.๖ คนไทยมีความมั่นคงทางสังคมมากขึ้น** จากการที่คนไทยกว่าร้อยละ ๙๙.๙ ได้รับความคุ้มครองทางด้านสุขภาพ โดยอยู่ภายใต้ระบบประกันสุขภาพถ้วนหน้าร้อยละ ๗๓.๘ ระบบประกันสังคมร้อยละ ๑๖.๗ และระบบสวัสดิการรักษายาบาลข้าราชการ/รัฐวิสาหกิจร้อยละ ๗.๑ ขณะที่กลุ่มผู้ด้อยโอกาสมีหลักประกันทางรายได้มั่นคงขึ้นและมีความครอบคลุมมากขึ้นโดยในปี ๒๕๕๘ ผู้สูงอายุได้รับการสงเคราะห์เบี้ยยังชีพเพิ่มขึ้นเป็นแบบขั้นบันไดตามช่วงอายุ ๘.๓ ล้านคน จากผู้สูงอายุทั้งประเทศ ๑๐.๔ ล้านคน ส่วนผู้พิการได้รับเบี้ยยังชีพเพิ่มขึ้นเป็น ๘๐๐ บาท ครอบคลุมผู้พิการร้อยละ ๘๙.๕ และรัฐให้เงินอุดหนุนแก่เด็กด้อยโอกาสที่อยู่ในครอบครัวยากจนให้ได้รับการเลี้ยงดูที่มีคุณภาพภายใต้โครงการอุดหนุนเพื่อการเลี้ยงดูเด็กแรกเกิดอย่างไรก็ตามสวัสดิการด้านที่อยู่อาศัยยังไม่ครอบคลุมกลุ่มผู้มีรายได้น้อยและผู้ยากไร้ แม้ว่ารัฐจัดสวัสดิการด้านที่อยู่อาศัยภายใต้โครงการต่างๆ แต่ปัจจุบันกลุ่มผู้มีรายได้น้อยและรายได้ปานกลางยังไม่มีการมสิทธิในที่อยู่อาศัยถึง ๔.๕๔๔,๙๒๖ ครัวเรือน อย่างไรก็ตาม รัฐเริ่มให้ความสำคัญกับการพัฒนาที่อยู่อาศัยแก่ผู้สูงอายุโดยเฉพาะผู้ที่มีรายได้น้อยและผู้ยากไร้

**๒.๒.๗ วัฒนธรรมอันดีงามของไทยเริ่มเสื่อมถอยและสังคมไทยมีแนวโน้มเป็นสังคมพหุวัฒนธรรมมากขึ้น** อาทิ การให้คุณค่ากับความสนุกสนาน และความสะดวกสบาย ละเลยเรื่องวินัย มีความเห็นแก่ตัว ไม่รู้จักเสียสละ ไม่เอื้อเฟื้อเผื่อแผ่ และขาดความรับผิดชอบ นอกจากนี้ยังมีแนวโน้มการเป็นสังคมพหุวัฒนธรรม โดยเฉพาะการเข้ามาของแรงงานต่างชาติที่ก่อให้เกิดการนำเอาวัฒนธรรมต้นทางผสมผสานกับวัฒนธรรมท้องถิ่น

**๒.๒.๘ ความเข้มแข็งของชุมชนมีแนวโน้มที่ดีขึ้น** ชุมชนสามารถแก้ปัญหาและสนองตอบความต้องการของชุมชนด้วยตนเองได้ดีขึ้น โดยมีกระบวนการจัดทำแผนชุมชนที่ครอบคลุมทุกพื้นที่และบูรณาการเป็นแผนตำบลเพื่อเชื่อมโยงกับแผนขององค์กรปกครองส่วนท้องถิ่น แผนพัฒนาอำเภอและแผนพัฒนาจังหวัดเพื่อให้ได้รับการสนับสนุนทั้งในด้านองค์ความรู้ และงบประมาณในกิจกรรมที่เกินความสามารถของชุมชน มีการรวมกลุ่มทำกิจกรรมทั้งด้านเศรษฐกิจ สังคม สิ่งแวดล้อมและเชื่อมโยงเป็นเครือข่ายเพิ่มขึ้นจาก ๑๔๒,๖๓๒ แห่ง ในปี ๒๕๕๕ เป็น ๑๕๒,๓๗๗ แห่ง ในปี ๒๕๕๖ ส่วนใหญ่เป็นกลุ่มธุรกิจชุมชนและอาชีพ ร้อยละ ๓๒.๕๑ ขององค์กรทั้งหมด และองค์กรการเงิน ร้อยละ ๒๖.๗๗

/๒.๒.๙ ความไม่ยอมรับ....

**๒.๒.๙ ความไม่ยอมรับในความคิดเห็นที่แตกต่างกันส่งผลให้เกิดความขัดแย้งในสังคม** ในช่วงระยะเวลากว่า ๑๐ ปีที่ผ่านมา ความขัดแย้งในเชิงความคิดเห็นทางการเมืองของกลุ่มต่างๆ ที่มีความรุนแรงมากขึ้น นำไปสู่ความสูญเสียต่อชีวิต ทรัพย์สิน และส่งผลกระทบต่อสภาพจิตใจของประชาชนทั้งทางตรงและทางอ้อม

### **๒.๓ ด้านทรัพยากรธรรมชาติและสิ่งแวดล้อม**

**๒.๓.๑ ทรัพยากรธรรมชาติส่วนใหญ่ถูกนำไปใช้ในการพัฒนาจำนวนมาก** ก่อให้เกิดความเสื่อมโทรมอย่างต่อเนื่องและเกิดปัญหาความขัดแย้งในการใช้ประโยชน์ทรัพยากรธรรมชาติมากขึ้น

(๑) **พื้นที่ป่าไม้ลดลง** เนื่องจากจำนวนประชากรที่เพิ่มมากขึ้น ทำให้ความต้องการใช้ที่ดินเพื่อการผลิตทางการเกษตร การอยู่อาศัย และการพัฒนาโครงสร้างพื้นฐานเพิ่มมากขึ้นตามไปด้วย พื้นที่ป่าไม้จึงถูกบุกรุกทำลายมากขึ้น โดยพื้นที่ป่าไม้ลดลงจาก ๑๗๑.๐๒ ล้านไร่ หรือร้อยละ ๕๓.๓๓ ของพื้นที่ทั้งหมดของประเทศในปี ๒๕๐๔ เป็น ๑๐๒ ล้านไร่ หรือคิดเป็นร้อยละ ๓๑.๖ ในปี ๒๕๕๖

(๒) **ทรัพยากรดินเสื่อมโทรมทำให้ความหลากหลายทางชีวภาพถูกคุกคาม** ทรัพยากรดินและที่ดินมีปัญหาความเสื่อมโทรมของดินจากการใช้ประโยชน์ที่ไม่ถูกต้องตามหลักวิชาการดินเกษตรกรรมเสื่อมคุณภาพ การชะล้างพังทลายของดิน นอกจากนี้ ยังมีปัญหาพื้นที่สูงชันหรือพื้นที่ภูเขา ซึ่งมีข้อจำกัดในการนำไปใช้ประโยชน์ การใช้ทรัพยากรที่ดินของประเทศยังไม่มีประสิทธิภาพและขาดการบูรณาการของหน่วยงานที่เกี่ยวข้อง การบริหารจัดการที่ดินมีปัญหาความไม่เป็นธรรมและการกระจายสิทธิการถือครองที่ดิน ความหลากหลายทางชีวภาพกำลังตกอยู่ภายใต้ภาวะถูกคุกคาม โดยมีสาเหตุมาจากการสูญเสียระบบนิเวศป่าไม้อย่างต่อเนื่องเป็นเวลานาน

(๓) **ป่าชายเลนและระบบนิเวศชายฝั่งถูกทำลาย** และมีการเปลี่ยนแปลงสภาพไปใช้ประโยชน์อื่นๆ จำนวนมาก เช่น การเพาะเลี้ยงชายฝั่ง โดยเฉพาะการทำนากุ้ง การขยายตัวของเมืองและอุตสาหกรรม ทำให้พื้นที่ป่าชายเลนลดลงจากปี ๒๕๐๔ ที่มีพื้นที่ป่าชายเลนกว่า ๒.๓ ล้านไร่ เหลือเพียง ๑.๕ ล้านไร่ ในปี ๒๕๕๒ คิดเป็นการลดลงร้อยละ ๓๔.๘ ทำให้รัฐเริ่มมีนโยบายปกป้องป่าชายเลนอย่างจริงจังโดยไม่อนุญาตการต่อสัมปทานบัตรทั้งหมดตั้งแต่ปี ๒๕๓๔ และห้ามการใช้ประโยชน์อื่นๆ อย่างไรก็ตามในระหว่างปี ๒๕๔๙-๒๕๕๔ พบว่า ป่าชายเลนมีสภาพดีขึ้น ในปี ๒๕๕๔ ผลิตผลประมงทะเลมีปริมาณเพียง ๑.๖๑ ล้านตันลดลงจากปี ๒๕๔๙ ที่มีปริมาณ ๒.๔๒ ล้านตัน ในขณะที่พื้นที่เพาะเลี้ยงสัตว์น้ำชายฝั่งของประเทศไทยยังคงขยายตัวอย่างต่อเนื่องจากปริมาณความต้องการสัตว์น้ำเพิ่มมากขึ้น

(๔) **การผลิตพลังงานในประเทศไม่เพียงพอกับความต้องการ แต่ประสิทธิภาพการใช้พลังงานดีขึ้น** ความต้องการใช้พลังงานของประเทศเพิ่มขึ้นตลอด ๓๐ ปีที่ผ่านมาแต่การผลิตพลังงานเชิงพาณิชย์เพื่อการบริโภคภายในประเทศไม่เพียงพอกับความต้องการทำให้ต้องนำเข้าจากต่างประเทศเพิ่มขึ้นโดยในปี ๒๕๕๕ ต้องนำเข้าเพิ่มขึ้นร้อยละ ๖ อยู่ที่ระดับ ๑.๐๘ ล้านบาร์เรลเทียบเท่าน้ำมันดิบต่อวัน คิดเป็นร้อยละ ๕๔ ของความต้องการใช้ในปี ๒๕๕๕ และคิดเป็นร้อยละ ๑๒.๕ ของ GDP โดยน้ำมันดิบมีการนำเข้าสูงที่สุดคิดเป็นร้อยละ ๗๖ ของการนำเข้าพลังงานทั้งหมด ขณะที่การใช้พลังงานเชิงพาณิชย์ขึ้นต้นในปี ๒๕๕๕ เพิ่มขึ้น ร้อยละ ๖.๘ อยู่ที่ระดับ ๑.๙๘๑ พันบาร์เรลเทียบเท่าน้ำมันดิบต่อวัน ทั้งนี้ ประสิทธิภาพการใช้พลังงานของประเทศไทยมีแนวโน้มดีขึ้น โดยมีอัตราการเพิ่มขึ้นของการใช้พลังงานต่ำกว่าอัตราขยายตัวของ GDP โดยในปี ๒๕๕๕ การเพิ่มขึ้นของ GDP ร้อยละ ๑ ขณะที่มีการใช้พลังงานเพิ่มขึ้นเพียงร้อยละ ๐.๖

/(๕) ทรัพยากรน้ำ.....

(๕) **ทรัพยากรน้ำยังมีส่วนที่ไม่สามารถจัดสรรได้ตามความต้องการ** ประเทศไทยประกอบด้วย ๒๕ ลุ่มน้ำหลัก น้ำตามธรรมชาติมีปริมาณรวม ๒๘๕,๒๒๗ ล้านลูกบาศก์เมตร ขณะที่การพัฒนาแหล่งเก็บกักน้ำในประเทศมีความจุคิดเป็นร้อยละ ๒๘ ของปริมาณน้ำตามธรรมชาติ มีแอ่งน้ำบาดาลทั้งหมด ๒๗ แอ่ง น้ำบาดาลมีปริมาณการกักเก็บในชั้นน้ำบาดาลรวมประมาณ ๑.๑๓ ล้านล้านลูกบาศก์เมตร มีศักยภาพที่จะพัฒนาขึ้นมาใช้ได้ โดยไม่กระทบต่อปริมาณน้ำบาดาลที่มีอยู่ได้รวมปีละ ๖๘,๒๐๐ ล้านลูกบาศก์เมตร อย่างไรก็ตามการพัฒนาขึ้นมาได้ มีข้อจำกัดในเรื่องของความคุ้มทุน เนื่องจากมีค่าใช้จ่ายในการสูบน้ำ และการดำเนินการสำรวจสูง ขณะที่ภาพรวมความต้องการใช้น้ำในประเทศ ในปี ๒๕๕๗ มีจำนวนประมาณ ๑๕๑,๗๕๐ ล้านลูกบาศก์เมตร โดยที่ศักยภาพของการเข้าถึงแหล่งน้ำของภาคส่วนต่างๆ มีจำนวน ๑๐๒,๑๔๐ ล้านลูกบาศก์เมตร และยังไม่สามารถจัดสรรน้ำตามความต้องการได้อีกประมาณ ๔๙,๖๑๐ ล้านลูกบาศก์เมตร

### ๒.๓.๒ ปัญหาสิ่งแวดล้อมเพิ่มสูงขึ้นตามการขยายตัวของเศรษฐกิจและชุมชนเมือง

(๑) **ปัญหาขยะมูลฝอยยังไม่ได้รับการแก้ไขอย่างมีประสิทธิภาพ** แนวโน้มอัตราการเกิดขยะมูลฝอยเฉลี่ยต่อคนต่อวันเพิ่มสูงขึ้นจาก ๑.๐๔ กิโลกรัม/คน/วัน ในปี ๒๕๕๓ เป็น ๑.๑๑ กิโลกรัม/คน/วัน ในปี ๒๕๕๗ สถานที่กำจัดขยะแบบถูกต้องตามหลักวิชาการมีเพียงร้อยละ ๑๙ และมีการนำมูลฝอยกลับไปใช้ประโยชน์เพียงร้อยละ ๑๘ ทำให้มีปริมาณขยะสะสมตกค้างเพิ่มสูงขึ้นถึง ๑๙.๙ ล้านตัน ในปี ๒๕๕๖ ของเสียอันตราย ในปี ๒๕๕๗ มีประมาณ ๒.๖๙ ล้านตัน โดยขยะอิเล็กทรอนิกส์มีแนวโน้มเพิ่มขึ้นร้อยละ ๑๐ ต่อปี เนื่องจากความก้าวหน้าทางเทคโนโลยีที่มีการปรับเปลี่ยนอย่างรวดเร็ว ส่งผลให้ในอนาคตอาจต้องประสบปัญหาการกำจัดซากของเสียเหล่านี้ หากภาครัฐไม่มีมาตรการหรือมีกฎหมายควบคุมการรีไซเคิลขยะอย่างครบวงจร ขณะที่การจัดการของเสียอันตรายจากภาคอุตสาหกรรมสามารถจัดการได้ประมาณร้อยละ ๗๐ โดยภาคอุตสาหกรรมมีการนำของเสียอันตรายกลับมาใช้ประโยชน์ใหม่มากขึ้น แต่ยังคงพบการลักลอบทิ้งกากอุตสาหกรรมในหลายพื้นที่อย่างต่อเนื่อง เนื่องจากต้นทุนในการกำจัดสูง

(๒) **มลพิษทางอากาศยังเกินมาตรฐานหลายแห่ง แต่มีแนวโน้มดีขึ้น** ในปี ๒๕๕๗ พบสารมลพิษทางอากาศเกินค่ามาตรฐานในหลายพื้นที่ของประเทศ และที่เป็นปัญหาสำคัญได้แก่ฝุ่นละอองก๊าซโอโซน และสารอินทรีย์ระเหยง่าย (VOCs) โดยมีพื้นที่วิกฤติในเขตพื้นที่มาบตาพุด จังหวัดระยอง ที่ยังคงประสบปัญหาสารอินทรีย์ระเหยง่าย ในขณะที่พื้นที่อื่น เช่น กรุงเทพฯ ปทุมธานี เชียงใหม่ ขอนแก่น พบสารเบนซินเกินค่ามาตรฐาน แต่ส่วนใหญ่มีปริมาณลดลงจากปีที่ผ่านมา ซึ่งได้รับผลดีจากการปรับปรุงมาตรฐานน้ำมันเชื้อเพลิงเมื่อต้นปี ๒๕๕๗ ทั้งนี้ ในพื้นที่กรุงเทพมหานคร การที่ปัญหาฝุ่นละอองและเบนซินมีปริมาณลดลงส่วนหนึ่งเป็นผลการปรับปรุงมาตรฐานน้ำมันเชื้อเพลิงจาก EURO ๓ เป็น EURO ๔ ตั้งแต่ปี ๒๕๕๕ และการปรับปรุงระบบขนส่งสาธารณะและทางจักรยาน การเข้มงวดกับการตรวจจذبรถควันดำ อย่างไรก็ตาม ปัญหามลพิษทางอากาศในพื้นที่มาจากสาเหตุหลักคือปริมาณรถยนต์จำนวนมากสำหรับมลพิษจากหมอกควัน ในพื้นที่ภาคเหนือตอนบน พบว่าสถานการณ์ดีขึ้นเป็นลำดับ โดยความร่วมมือและการทำงานระหว่างภาครัฐ องค์กรปกครองส่วนท้องถิ่น (อปท.) และประชาชนดีขึ้น

(๓) **คุณภาพน้ำที่อยู่ในเกณฑ์ดีมีแนวโน้มลดลง** สถานการณ์คุณภาพน้ำในช่วง ๑๐ ปี ที่ผ่านมา (พ.ศ. ๒๕๔๘-๒๕๕๗) มีแนวโน้มเสื่อมโทรมลง โดยแหล่งน้ำที่อยู่ในเกณฑ์ดีมีแนวโน้มลดลงส่วนแหล่งน้ำที่อยู่ในเกณฑ์พอใช้และเสื่อมโทรมมีแนวโน้มเพิ่มขึ้น สาเหตุสำคัญมาจากการชะหน้าดินที่มีปยุตค้ำจากการเกษตรและการปศุสัตว์ และการระบายน้ำเสียจากชุมชน ระบบบำบัดน้ำเสียรวมของชุมชน มีจำนวนไม่เพียงพอ

/ต่อการบำบัด....

ต่อการบำบัดน้ำเสียที่เพิ่มขึ้นตามการขยายตัวและการเจริญเติบโตของชุมชน โดยปัจจุบัน มีปริมาณน้ำเสียจากชุมชน ๑๐.๓ ล้านลูกบาศก์เมตรต่อวัน ขณะที่ระบบบำบัดน้ำเสียรองรับน้ำเสียที่เกิดขึ้นได้เพียงร้อยละ ๓๑

**(๔) ประเทศไทยปล่อยก๊าซเรือนกระจกเพิ่มขึ้น แต่อัตราการเติบโตลดลง** ปริมาณการปล่อยก๊าซเรือนกระจกจากสาขาพลังงานมีแนวโน้มเพิ่มขึ้นอย่างต่อเนื่อง ตามปริมาณความต้องการใช้พลังงานที่เพิ่มขึ้นตามการขยายตัวทางเศรษฐกิจของประเทศ จากรายงานแห่งชาติฉบับที่ ๒ การจัดทำบัญชีก๊าซเรือนกระจกของประเทศไทย ระบุว่าประเทศไทยมีการปล่อยก๊าซเรือนกระจก ในปี ๒๕๓๓ ปริมาณ ๒๒๙.๐๘ ล้านตันคาร์บอนไดออกไซด์เทียบเท่า และเพิ่มเป็น ๒๖๕.๙ ล้านตันคาร์บอนไดออกไซด์เทียบเท่า ในปี ๒๕๔๗ โดยปริมาณการปล่อยก๊าซเรือนกระจกมีแนวโน้มเพิ่มขึ้นร้อยละ ๓.๓ ต่อปี อย่างไรก็ตาม อัตราการเติบโตลดลงในช่วง ๕ ปีที่ผ่านมา ทั้งนี้เนื่องมาจากมาตรการการลดก๊าซเรือนกระจกต่างๆ ที่มีการดำเนินงานเพิ่มมากขึ้นในประเทศ ประกอบกับการกักเก็บก๊าซเรือนกระจกในภาคป่าไม้และการใช้ประโยชน์ที่ดินมีแนวโน้มเพิ่มมากขึ้น ร้อยละ ๑.๑ จึงส่งผลให้ภาคดังกล่าวเป็นภาคที่มีความสำคัญมากในการเพิ่มการดูดกลับและช่วยลดปริมาณการปล่อยก๊าซเรือนกระจกโดยรวมของประเทศ

**๒.๓.๓ ภัยพิบัติทางธรรมชาติโดยเฉพาะอย่างยิ่งอุทกภัยเกิดขึ้นบ่อยครั้งและมีความรุนแรงมากขึ้น** ส่งผลกระทบต่อภาคการผลิตและวิถีการดำรงชีวิตของคนไทย ทั้งอุทกภัย ภัยแล้ง วัตภัย และดินถล่ม สร้างความเสียหายนับเป็นมูลค่ากว่าหมื่นล้านบาท อันเป็นผลกระทบมาจากการเปลี่ยนแปลงสภาพภูมิอากาศภัยพิบัติทางธรรมชาติโดยเฉพาะอย่างยิ่งอุทกภัยมีแนวโน้มและความถี่มากขึ้น ซึ่งจะส่งผลกระทบต่อภาคการผลิตและวิถีการดำรงชีวิตของคนไทยเป็นประจำทุกปีในมิติของจำนวนประชากรเสี่ยงภัยจะพบว่าภัยแล้งเป็นภัยธรรมชาติที่ส่งผลกระทบต่อประชากรเป็นจำนวนมากกว่าภัยประเภทอื่นๆ ในขณะที่น้ำท่วมเป็นภัยธรรมชาติที่ส่งผลให้ประเทศไทยถูกจัดอยู่ในลำดับประเทศที่มีความเสี่ยงต่อน้ำท่วมของโลก

## ๒.๔ ด้านการบริหารจัดการและการปรับปรุงประสิทธิภาพกลไกการพัฒนา

### ๒.๔.๑ ด้านธรรมาภิบาล

**(๑) ประเทศไทยจะต้องให้ความสำคัญกับเรื่องธรรมาภิบาลอย่างเร่งด่วน** จากการประเมินผ่านดัชนีความอยู่เย็นเป็นสุขร่วมกันในสังคมไทย ซึ่งว่าสังคมไทยในภาพรวมมีความอยู่เย็นเป็นสุขร่วมกันอยู่ในระดับปานกลางในปี ๒๕๕๖ แต่องค์ประกอบด้านสังคมประชาธิปไตยที่มีธรรมาภิบาลอยู่ในระดับที่ต้องเร่งแก้ไขสถานการณ์ดังกล่าว ถือเป็นความจำเป็นของประเทศไทยที่จะต้องให้ความสำคัญกับเรื่องธรรมาภิบาลอย่างเร่งด่วน เนื่องจากสถานการณ์วิกฤตคุณธรรม จริยธรรมและธรรมาภิบาลของสังคมไทยหลักธรรมาภิบาลตามระเบียบสำนักนายกรัฐมนตรีว่าด้วยการสร้างระบบบริหารกิจการบ้านเมืองและสังคมที่ดี พ.ศ.๒๕๕๒ มีอย่างน้อย ๖ ประการคือ (๑) หลักนิติธรรม (๒) หลักคุณธรรม (๓) หลักความโปร่งใส (๔) หลักความมีส่วนร่วม (๕) หลักความรับผิดชอบ (๖) หลักความคุ้มค่า ขณะนี้ ได้มีการสะสมตัวและลูกกลมสู่ทุกภาคส่วน ได้แก่ ภาคการเมืองทั้งระดับชาติและระดับท้องถิ่นที่มีการซื้อสิทธิ์ ขายเสียง มีการทุจริตเพื่อให้ได้รับการเลือกตั้ง มีผลประโยชน์ส่วนตนทับซ้อนกับผลประโยชน์รัฐหน่วยงานภาครัฐ มีระบบการบริหารงานที่ไม่เป็นธรรมาภิบาล มีการใช้อำนาจหน้าที่โดยมิชอบหาผลประโยชน์ให้ตนเองและพวกพ้อง ภาคธุรกิจบางส่วนมีการร่วมมือกับนักการเมืองและข้าราชการ กระทำการทุจริตเพื่อให้ได้งานจากภาครัฐ ปิดงานอย่างรวดเร็ว ผูกขาดทางธุรกิจ หลีกเลี่ยงภาษี ขาดความรับผิดชอบต่อผู้บริโภค ภาคประชาชนมีแนวโน้มยอมรับการทุจริตต่างๆ ที่ตนเองได้รับประโยชน์มากขึ้นสถาบันทาง

/ศาสนาบางส่วน....

ศาสนาบางส่วนประพฤตินิคมคุณธรรมและจริยธรรมเสียเอง มีปัญหาการบริหารจัดการทรัพย์สินของส่วนรวม ขาดความโปร่งใส ปลอ่ยให้คนบางกลุ่มใช้ศาสนาเป็นเครื่องมือแสวงหาประโยชน์ สื่อมวลชนหลายสำนักวางตัวไม่เป็นกลาง ไม่แสดงบทบาทในการต่อต้านการทุจริตหรือปกป้องข้อเท็จจริง รับผลประโยชน์จากกลุ่มนายทุน และนักธุรกิจการเมืองจนไม่สามารถรักษาจริยธรรมหรือจรรยาบรรณของวิชาชีพได้

(๒) ภาคเอกชนมีการประเมินหลักบรรษัทภิบาล ตั้งแต่ปี ๒๕๔๔ โดยสมาคมส่งเสริมสถาบันกรรมการบริษัทไทย (Thai Institute of Directors : IOD) ได้สำรวจการกำกับดูแลกิจการของบริษัทจดทะเบียนในตลาดหลักทรัพย์แห่งประเทศไทยอย่างต่อเนื่อง พบว่าบริษัทจดทะเบียนที่มีธรรมาภิบาลมีคะแนนเฉลี่ยอยู่ที่ ๗๒% ในปี ๒๕๕๗ ถือว่าอยู่ในระดับดีเมื่อเทียบกับปี ๒๕๔๕ ที่มีคะแนนเฉลี่ยอยู่ที่ ๕๒% และมีคะแนนเฉลี่ยลดลงเมื่อเทียบกับปี ๒๕๕๔ ที่มีคะแนนเฉลี่ยอยู่ที่ ๗๗% แสดงให้เห็นว่า บริษัทจดทะเบียนไทยให้ความสำคัญในการพัฒนาการกำกับดูแลกิจการที่ดีเพื่อโอกาสในการเติบโตอย่างยั่งยืนและสร้างความเชื่อมั่นแก่ผู้ลงทุนทั้งในประเทศและต่างประเทศสู่การยอมรับในระดับสากล

## ๒.๔.๒ ด้านการบริหารจัดการภาครัฐและการกระจายอำนาจ

(๑) การบริหารจัดการภาครัฐมีการปรับปรุงตามยุคสมัย พระราชบัญญัติระเบียบบริหารราชการแผ่นดิน พ.ศ.๒๕๓๔ ได้จัดระเบียบการบริหารราชการแผ่นดินแบ่งออกเป็น ๓ ส่วนได้แก่ บริหารราชการส่วนกลาง บริหารราชการส่วนภูมิภาค และบริหารราชการส่วนท้องถิ่นที่ใช้หลักการกระจายอำนาจที่ส่วนกลางได้มอบอำนาจระดับหนึ่งให้ประชาชนในท้องถิ่นไปดำเนินการปกครองตนเองอย่างอิสระโดยที่ไม่ขัดต่อกฎหมายของประเทศ ทั้งสามส่วนนี้อยู่ในการควบคุมและบริหารงานของคณะรัฐมนตรี ซึ่งมีหน้าที่รับผิดชอบบริหารราชการแผ่นดิน รวมไปถึงการกำหนดนโยบายเพื่อให้ข้าราชการนำไปปฏิบัติ ทั้งนี้การปฏิรูประบบราชการ ที่เกิดการเปลี่ยนแปลงอย่างชัดเจนในโครงสร้างของหน่วยราชการเกิดขึ้นจากพระราชบัญญัติปรับปรุงกระทรวง ทบวง กรม พ.ศ.๒๕๔๕ มีการกำหนดส่วนราชการไว้เป็น ๒๐ กระทรวง และส่วนราชการไม่สังกัดสำนักนายกรัฐมนตรี กระทรวง หรือทบวง

(๒) การกระจายอำนาจเกิดผลสำเร็จหลายด้านแต่ยังมีปัญหาที่ต้องแก้ไข การกระจายอำนาจให้แก่ อปท. ในระยะที่ผ่านมาได้ดำเนินการตามแนวทางของรัฐธรรมนูญแห่งราชอาณาจักรไทย พ.ศ. ๒๕๔๐ และ พ.ศ.๒๕๕๐ และตามแผนการกระจายอำนาจให้แก่องค์กรปกครองส่วนท้องถิ่น และแผนปฏิบัติการกำหนดขั้นตอนการกระจายอำนาจให้แก่องค์กรปกครองส่วนท้องถิ่นฉบับที่ ๑ และฉบับที่ ๒ นอกจากนี้ มีการใช้งบประมาณเป็นตัวกระตุ้นให้เกิดการถ่ายโอนภารกิจ หน้าที่และเพิ่มรายได้ในการดำเนินงานของ อปท. โดยในปีงบประมาณ พ.ศ.๒๕๔๓ สัดส่วนของรายได้ของท้องถิ่นต่อรายได้รัฐบาลคิดเป็นร้อยละ ๑๓.๓๑ เพิ่มขึ้นเป็นร้อยละ ๒๕.๑๗ ในปีงบประมาณ ๒๕๕๐ และร้อยละ ๒๘.๒๑ ในปีงบประมาณ พ.ศ. ๒๕๕๕ มีการถ่ายโอนภารกิจไปแล้วตามแผนปฏิบัติการกำหนดขั้นตอนการกระจายอำนาจให้แก่ อปท. ฉบับที่ ๑ จำนวน ๑๘๕ ภารกิจจากภารกิจที่จะต้องถ่ายโอน ๒๔๕ ภารกิจและถ่ายโอนภารกิจตามแผนปฏิบัติการฯ ฉบับที่ ๒ จำนวน ๗๕ งาน/กิจกรรมจาก ๑๑๔ งาน/กิจกรรม และถ่ายโอนบุคลากรจากส่วนกลางให้องค์กรปกครองส่วนท้องถิ่น จำนวน ๙.๘๕๐ คนแบ่งเป็นข้าราชการ ๑,๓๗๘ คน บุคลากรทางการศึกษา ๕,๒๙๕ คน ข้าราชการกระทรวงสาธารณสุขซึ่งประจำอยู่ที่สถานีนอนามัย จำนวน ๗๙ คน และลูกจ้างประจำ ๓,๐๙๘ คน อย่างไรก็ตามยังมีปัญหาที่ต้องการการแก้ไขเช่น การทับซ้อนของอำนาจหน้าที่และเขตพื้นที่ระหว่างองค์กรบริหารส่วนจังหวัด และเทศบาลหรือองค์การบริหารส่วนตำบล ทำให้การจัดบริการสาธารณสุขให้กับประชาชนยังขาดความสมดุล ปัญหาการซื้อเสียง ทำให้การ

/เลือกตั้งระดับ....



เลือกตั้งระดับท้องถิ่นขาดความชอบธรรม และปัญหาการขาดแคลนรายได้ของ อปท. ซึ่งรายได้ที่ท้องถิ่นจัดเก็บเองในภาพรวมมีสัดส่วนเพียงร้อยละ ๙.๙๐ ของรายได้รัฐบาลในปีงบประมาณ พ.ศ.๒๕๕๙ และเพิ่มเป็นร้อยละ ๑๐.๖๕ ในปีงบประมาณ พ.ศ.๒๕๕๙ ท้องถิ่นจำเป็นต้องพึ่งพาเงินอุดหนุนจากรัฐบาล คิดเป็นร้อยละ ๓๘.๕๒ และร้อยละ ๓๙.๔๖ ตามลำดับส่งผลให้ อปท. ในพื้นที่ที่มีกิจกรรมทางเศรษฐกิจหนาแน่น เช่น การเป็นแหล่งที่ตั้งของอุตสาหกรรม การค้า การบริการ การเป็นพื้นที่เขตพัฒนาเศรษฐกิจพิเศษ แหล่งท่องเที่ยวที่มีชื่อเสียงระดับโลก การจัดบริการสาธารณะรองรับการเติบโตของเมืองและการเพิ่มขึ้นของประชากรแฝงและแรงงานต่างด้าวได้อย่างมีขอบเขตจำกัด

### ๒.๔.๓ ด้านการทุจริตคอร์รัปชัน

ไทยกำลังประสบปัญหาการทุจริตเชิงนโยบายและผลประโยชน์ทับซ้อนเป็นอย่างมาก พัฒนาการของการทุจริตคอร์รัปชันในสังคมไทยเปลี่ยนแปลงจากในอดีตที่มีรูปแบบการทุจริตจัดซื้อจัดจ้างรับสินบน ซึ่งสามารถตรวจสอบหาหลักฐานจับผิดมาลงโทษได้ เนื่องจากมีความซับซ้อนไม่มากเท่ากับการทุจริตคอร์รัปชันในปัจจุบันที่ประเทศไทยมีความเสียหายจากการทุจริตคอร์รัปชันขนาดใหญ่ที่สูงเป็นแสนล้านบาทอันเนื่องจากการทุจริตเชิงนโยบายและผลประโยชน์ทับซ้อนซึ่งเป็นรูปแบบใหม่ที่เกิดมากขึ้นในช่วงที่รัฐเข้ามามีบทบาทในการพัฒนาเศรษฐกิจและการหาประโยชน์จากธุรกิจในโลกสมัยใหม่ มีความซับซ้อนเพิ่มขึ้นและในปัจจุบันประเทศไทยประสบปัญหาการทุจริตเชิงนโยบายและผลประโยชน์ทับซ้อนเป็นอย่างมาก ไม่ว่าจะเป็นองค์กรภาครัฐหรือภาคเอกชน และมาตรการต่างๆ ที่ออกมา รวมทั้งกฎหมายเกี่ยวกับการทุจริตและการตรวจสอบจากองค์กรต่างๆ ยังไม่สามารถที่จะเข้าไปแก้ไขปัญหาเหล่านี้ได้ ดังปรากฏตามดัชนีภาพลักษณ์คอร์รัปชัน (Corruption Perception Index : CPI) พ.ศ. ๒๕๕๗ ขององค์กรเพื่อความโปร่งใสนานาชาติ พบว่าประเทศไทยได้ ๓๘ คะแนนจากคะแนนเต็ม ๑๐๐ คะแนน อยู่อันดับที่ ๘๕ จากการจัดอันดับทั้งหมด ๑๗๕ ประเทศทั่วโลกจะเห็นได้ว่าประเทศไทยมีคะแนนดีขึ้นเล็กน้อยเทียบกับปี ๒๕๕๖ ที่ได้ ๓๕ คะแนน อยู่อันดับ ๑๐๒ โดยเมื่อเทียบกับประเทศในกลุ่มอาเซียน พบว่า ประเทศไทยมีคะแนนเท่ากับประเทศฟิลิปปินส์ ส่วนประเทศสิงคโปร์สูงถึง ๘๔คะแนน และมาเลเซียได้ ๕๒ คะแนน (คะแนนมากหมายถึงมีคอร์รัปชันน้อย)

## ๓ บริบทการเปลี่ยนแปลงและภาพอนาคตประเทศไทย

### ๓.๑ บริบทภายใน

#### ๓.๑.๑ ภาพเศรษฐกิจไทยในกรณีฐาน

ภายใต้สมมติฐาน (๑) แนวโน้มการขยายตัวของเศรษฐกิจโลกเฉลี่ยร้อยละ ๓.๘ ในช่วงแผนพัฒนาฯ ฉบับที่ ๑๒ และร้อยละ ๔.๒ ในช่วงแผนพัฒนาฯ ฉบับที่ ๑๓ (๒) การลงทุนภาครัฐขยายตัวเฉลี่ยร้อยละ ๔ (๓)ราคาน้ำมันเฉลี่ย ๗๐-๙๐ ดอลลาร์ สรอ. ต่อบาร์เรลในช่วงแผนพัฒนาฯ ฉบับที่ ๑๒ และเฉลี่ย ๘๐-๑๐๐ ดอลลาร์ สรอ. ต่อบาร์เรลในช่วงแผนพัฒนาฯ ฉบับที่ ๑๓ (๔) ผลผลิตภาพการผลิตรวมขยายตัวร้อยละ ๒.๑ โดยผลิตภาพการผลิตภาคเกษตรหดตัวต่อเนื่องเฉลี่ยร้อยละ ๐.๘ ภาคอุตสาหกรรมขยายตัวเฉลี่ยร้อยละ ๒.๐ และภาคบริการขยายตัวเฉลี่ยร้อยละ ๓.๐ (๕) การลงทุนภาคเอกชนขยายตัวเฉลี่ยร้อยละ ๕ และ (๖) กำลังแรงงานลดลงเฉลี่ยร้อยละ ๐.๒ และร้อยละ ๐.๗ ในช่วงแผนพัฒนาฯ ฉบับที่ ๑๒ และ ๑๓ ตามลำดับ ภายใต้สมมติฐานเหล่านี้ เศรษฐกิจไทยในช่วง ๑๐ ปีข้างหน้ามีแนวโน้มที่จะขยายตัวเฉลี่ยร้อยละ ๓.๓-๔.๓ โดยมีค่ากลางของการประมาณการร้อยละ ๓.๘ ซึ่งทำให้เศรษฐกิจไทยจะสามารถขยับฐานะขึ้นเป็นประเทศรายได้สูงในช่วงปี ๒๕๗๑ (ในกรณีเศรษฐกิจขยายตัวเฉลี่ยร้อยละ ๔.๓ - ๒๕๗๔) (ในกรณีเศรษฐกิจขยายตัวเฉลี่ยร้อยละ ๓.๓) การขยายตัว

ในกรณี.....

ในกรณีฐานดังกล่าวทำให้เศรษฐกิจไทยมีความเสี่ยงที่จะตกอยู่ภายใต้กับดักประเทศรายได้ปานกลางอย่างถาวรมากขึ้น เมื่อคำนึงถึงเงื่อนไขในระยะยาว โดยเฉพาะ (๑) การลดลงของกำลังแรงงานที่จะหดตัวเร่งขึ้นเป็นเฉลี่ยร้อยละ ๑.๐ ในช่วงแผนพัฒนาฯ ฉบับที่ ๑๔ ซึ่งจะเป็ปัจจัยถ่วงต่อการขยายตัวทางเศรษฐกิจมากขึ้น (๒) ชีตความสามารถด้านการคิดค้นเทคโนโลยีและนวัตกรรมซึ่งเป็นสิ่งจำเป็นในการยกระดับฐานะประเทศเข้าสู่การเป็นประเทศรายได้สูงจะลดลงตามการเพิ่มขึ้นของสัดส่วนของประชากรผู้สูงอายุ (๓) จำนวนประชากรรวมจะเริ่มลดลงในปี ๒๕๗๐ ซึ่งส่งผลให้อุปสงค์และการผลิตเพื่อตอบสนองความต้องการในประเทศขยายตัวช้าลง (๔) การเพิ่มขึ้นของขีดความสามารถในการแข่งขันของประเทศต่างๆ ที่การปรับตัวเข้าสู่สังคมผู้สูงอายุช้ากว่าไทย (๕) ภาระการใช้จ่ายเพื่อดูแลผู้สูงอายุเพิ่มขึ้นทำให้การจัดสรรงบประมาณเพื่อการพัฒนาประเทศเพื่อยกระดับฐานะการพัฒนาประเทศมีข้อจำกัดมากขึ้น (๖) เกณฑ์รายได้ขั้นต่ำสำหรับการเป็นประเทศรายได้ขั้นสูงปรับตัวเพิ่มขึ้นเฉลี่ยประมาณ ๑๐๐-๒๐๐ ดอลลาร์ สรอ. ต่อคนต่อปีตามการเพิ่มขึ้นของรายได้และมาตรฐานการครองชีพของประเทศสำคัญๆ เงื่อนไขดังกล่าวทำให้ประเทศไทยมีความเสี่ยงที่จะไม่สามารถหารายได้ที่เพียงพอในการที่จะทำให้คนไทยได้รับการพัฒนาอย่างเต็มศักยภาพ มีความภาคภูมิ มีเกียรติและศักดิ์ศรีในประชาคมภูมิภาคและในเวทีโลก

### ๓.๑.๒ การเข้าสู่สังคมผู้สูงอายุ

การเข้าสู่สังคมผู้สูงอายุของประเทศไทยส่งผลให้อัตราการพึ่งพิงของประชากรวัยแรงงานต้องแบกรับการดูแลผู้สูงอายุเพิ่มสูงขึ้น โดยในปี ๒๕๕๓ มีประชากรวัยแรงงาน ๕ คนที่มีศักยภาพแบกรับผู้สูงอายุ ๑ คน และคาดการณ์ว่าในปี ๒๕๘๓ จะเหลือประชากรวัยแรงงานเพียง ๑.๗ คนแบกรับผู้สูงอายุ ๑ คน การขาดแคลนกำลังแรงงานทำให้ต้องนำเข้าแรงงานไร้ทักษะจากประเทศเพื่อนบ้าน ซึ่งส่งผลกระทบต่อตลาดแรงงานไทยในด้านการยกระดับรายได้และทักษะฝีมือแรงงานจะช้าลง ผลผลิตภาพแรงงานไทย อาจเพิ่มขึ้นช้า ปัญหาการค้ำมนุษย์ และการขาดการคุ้มครองทางสังคมขั้นพื้นฐานที่จำเป็น ซึ่งจะเป็ปัญหาต่อเนืองที่ส่งผลต่อคุณภาพชีวิตของคนไทย อาทิ อาชญากรรม โรคระบาด และภาระทางการคลังของระบบบริการทางสังคม อย่างไรก็ตาม นับเป็นโอกาสในการพัฒนาสินค้าและบริการ ธุรกิจบริการที่เหมาะสมกับกลุ่มผู้สูงอายุที่เพิ่มขึ้นเป็นตัวเลขเบื้องต้น สศช. จะคำนวณใหม่อีกครั้งเมื่อการปรับปรุงฐานข้อมูลในแบบจำลองเสร็จสมบูรณ์เกณฑ์ขั้นต่ำในปี ๒๕๔๖ ซึ่งอยู่ที่ ๑๒,๗๔๕ ดอลลาร์ สรอ. ต่อคนต่อปี

### ๓.๑.๓ ความเหลื่อมล้ำ

ความเหลื่อมล้ำเป็นปัญหาสำคัญในสังคมไทยทั้งความเหลื่อมล้ำด้านรายได้ โอกาสการเข้าถึงบริการภาครัฐและการเข้าถึงทรัพยากรธรรมชาติ นำไปสู่ความขัดแย้งในสังคม และเป็นอุปสรรคต่อการพัฒนาประเทศที่ลดทอนความเข้มแข็งทางเศรษฐกิจและความมั่นคงทางสังคม จากการกระจายรายได้และผลประโยชน์ของการพัฒนาไปยังกลุ่มคนต่างๆ ในสังคม บางพื้นที่และบางสาขาการผลิตไม่ทั่วถึงเป็นธรรมผลประโยชน์ส่วนใหญ่ตกอยู่ในกลุ่มที่มีโอกาสและรายได้สูง ทำให้สัดส่วนรายได้ระหว่างกลุ่มคนวัยร้อยละ ๑๐ ของประชากรกับกลุ่มคนจนร้อยละ ๑๐ ของประชากร มีความแตกต่างกันถึง ๓๔.๙ เท่า ในปี ๒๕๕๖ นอกจากนี้ความเหลื่อมล้ำยังส่งผลให้เกิดปัญหาต่างๆ อาทิ ปัญหาการทุจริตคอร์รัปชัน คนยากจนขาดโอกาสการเข้าถึงบริการการศึกษาและสาธารณสุขที่มีคุณภาพอย่างเท่าเทียม การแย่งชิงทรัพยากร การรับรู้ข้อมูลข่าวสารปัญหาอาชญากรรมและยาเสพติด

/๓.๑.๔ ความเป็นเมือง....

### ๓.๑.๔ ความเป็นเมือง

การเปลี่ยนแปลงพื้นที่ชนบทไปสู่ความเป็นเมืองมีแนวโน้มเพิ่มขึ้นเพื่อลดความแออัดของเมืองหลวงและเมืองหลัก อันเป็นการกระจายความเจริญสู่พื้นที่อื่นๆ จึงจำเป็นที่จะต้องมีการลงทุนโครงสร้างพื้นฐานการจัดบริการสาธารณะเพื่อรองรับการเติบโตของเมือง การใช้ประโยชน์ของทรัพยากรท้องถิ่นทั้งปัจจัยการผลิตและแรงงานไปสู่ภาคการค้า บริการ และอุตสาหกรรม ตลอดจนการแสวงหาเทคโนโลยีใหม่ๆ ที่จะช่วยลดผลกระทบต่อสิ่งแวดล้อม ซึ่งจะส่งผลต่อการลดลงและความเสื่อมโทรมของทรัพยากรท้องถิ่น การลดลงของแรงงานในภาคเกษตร รวมทั้งปัญหาการบริหารจัดการขยะทั้งขยะชุมชนและอุตสาหกรรม ทั้งนี้ การเพิ่มขึ้นของประชากรและแรงงานในพื้นที่อาจส่งผลต่อการเปลี่ยนแปลงของวิถีชีวิตและวัฒนธรรมท้องถิ่น อย่างไรก็ตาม การผลิตและกิจกรรมทางเศรษฐกิจที่มีขนาดใหญ่ขึ้นเพื่อตอบสนองความต้องการคนในเมืองที่มากขึ้น จะส่งผลให้เกิดการประหยัดจากขนาด การขนส่งมีต้นทุนต่ำลง และการลงทุนในระบบสาธารณูปโภคจะมีความคุ้มค่ามากขึ้นนอกจากนี้ ความต้องการแรงงานที่มากขึ้นจะมีผลหรือทำให้จำเป็นต้องมีการจัดตั้งสถาบันการศึกษาในพื้นที่เพื่อตอบสนองความต้องการของสถานประกอบการที่มีจำนวนมาก

### ๓.๑.๕ การบริหารจัดการภาครัฐ

(๑) ร่างรัฐธรรมนูญแห่งราชอาณาจักรไทย พ.ศ.๒๕๕๘ วางกรอบด้านการบริหารจัดการภาครัฐ เอื้อต่อการพัฒนาธรรมาภิบาลภาครัฐ ร่างรัฐธรรมนูญแห่งราชอาณาจักรไทย พ.ศ. ๒๕๕๘ มีมาตราสำคัญๆ ที่จะช่วยสนับสนุนให้การบริหารจัดการและการปรับปรุงประสิทธิภาพกลไกการพัฒนา อาทิ มาตรา ๖๙ หน่วยงานของรัฐ องค์การเอกชน หรือองค์กรใดที่ดำเนินกิจกรรมโดยใช้เงินแผ่นดิน มีหน้าที่ต้องเปิดเผยข้อมูลเกี่ยวกับการดำเนินการดังกล่าวต่อสาธารณะ เพื่อให้พลเมืองได้ติดตามและตรวจสอบมาตรา ๘๒ รัฐต้องดำเนินการตามแนวนโยบายพื้นฐานแห่งรัฐ และต้องจัดระบบงานราชการและงานของรัฐอย่างอื่น ให้เป็นไปตามหลักธรรมาภิบาล พัฒนาและสร้างโอกาสเพื่อลดความเหลื่อมล้ำและสร้างความเป็นธรรมอย่างยั่งยืน กระจายอำนาจและจัดการกิจ อำนาจหน้าที่ และขอบเขตความรับผิดชอบที่ชัดเจนระหว่างราชการส่วนกลาง ส่วนภูมิภาค และส่วนท้องถิ่นรวมทั้งมีกลไกป้องกันและขจัดการทุจริตและประพฤติมิชอบที่มีประสิทธิภาพทั้งในภาครัฐและภาคเอกชน ฯลฯ มาตรา ๘๙ รัฐต้องดำเนินนโยบายการเงิน การคลัง และงบประมาณภาครัฐ โดยยึดหลักการรักษาวินัยและความยั่งยืนทางการคลัง และการใช้จ่ายเงินแผ่นดิน อย่างคุ้มค่า จัดให้มีระบบการเงินการคลังเพื่อสังคม มีระบบภาษีอากรที่มีความเป็นธรรม มีประสิทธิภาพ เกิดประโยชน์สูงสุดต่อประชาชน และสอดคล้องกับการเปลี่ยนแปลงทางเศรษฐกิจและสังคม

(๒) ภาคประชาสังคมให้ความสำคัญกับการบริหารจัดการของภาครัฐสถาบันทางสังคม อาทิ มูลนิธิ สถาบันการศึกษา หน่วยงานวิจัยต่างๆ นำเสนอผลการติดตาม วิเคราะห์ สังเคราะห์ เรื่องที่เกี่ยวกับการบริหารจัดการประเทศและการปรับปรุงประสิทธิภาพกลไกการพัฒนาทั้งประเด็นธรรมาภิบาล การทุจริตคอร์รัปชันทั้งการคอร์รัปชันขนาดใหญ่และคอร์รัปชันภาครัฐวิเอรอน การบริหารจัดการภาครัฐและการกระจายอำนาจ เพื่อรายงานข้อค้นพบและข้อเสนอแนะสู่สาธารณะ เป็นแรงกดดันให้ผู้มีอำนาจภาครัฐหันมาพิจารณาทบทวน แนวนโยบาย มาตรการ และกลไกการทำงานต่างๆ ให้เหมาะสมมากขึ้น

/๓.๒ บริบทภายนอก....

## ๓.๒ บริบทภายนอก

### ๓.๒.๑ การเข้าสู่สังคมผู้สูงอายุของโลก

องค์การสหประชาชาติประเมินสถานการณ์ว่าในช่วงปี ๒๕๔๔-๒๖๔๓ (ค.ศ. ๒๐๐๑-๒๑๐๐) จะเป็นศตวรรษแห่งผู้สูงอายุ หมายถึงการมีประชากรอายุ ๖๐ ปีขึ้นไปมากกว่าร้อยละ ๑๐ ของประชากรรวมทั่วโลกโดยประเทศที่พัฒนาแล้วจะใช้ระยะเวลาที่ค่อนข้างยาวนานในการเข้าสู่สังคมผู้สูงอายุเช่น ญี่ปุ่น อเมริกา ยุโรป ขณะที่กลุ่มประเทศกำลังพัฒนาจะมีระยะเวลาเปลี่ยนแปลงโครงสร้างประชากรดังกล่าวค่อนข้างสั้นกว่าสะท้อนถึงระยะเวลาในการเตรียมความพร้อมเพื่อรองรับสังคมผู้สูงอายุที่สั้นกว่าประเทศพัฒนาแล้วค่อนข้างมาก โดยการเป็นสังคมผู้สูงอายุจะส่งผลให้มีการขาดแคลนแรงงานในประเทศ และมีการเคลื่อนย้ายแรงงานต่างด้าวมากขึ้นนอกจากนี้ มีความต้องการสินค้าและบริการที่เหมาะสมกับผู้สูงอายุมากขึ้น นับเป็นโอกาสอย่างมากสำหรับประเทศไทยที่จะพัฒนาด้านธุรกิจและลงทุนด้านการค้าและบริการ ด้านการท่องเที่ยว ที่พักอาศัย การให้บริการสุขภาพในรูปแบบต่างๆ รวมทั้งเป็นโอกาสของแรงงานไทยในการไปทำงานในประเทศที่พัฒนาแล้ว

### ๓.๒.๒ การปรับเปลี่ยนด้านเทคโนโลยีและนวัตกรรมที่รวดเร็ว

การปรับเปลี่ยนที่รวดเร็วด้านเทคโนโลยีและนวัตกรรมส่งผลให้เกิดการเปลี่ยนแปลงในรูปแบบการผลิตและการค้าที่มีการใช้เทคโนโลยีมาช่วยในการเพิ่มประสิทธิภาพการผลิต การพาณิชย์อิเล็กทรอนิกส์กลายเป็นรูปแบบการค้าที่มีบทบาทมากขึ้น มีการยกระดับกระบวนการผลิตแบบอัตโนมัติไปสู่การใช้เทคโนโลยีที่ผสมผสานระหว่าง Information Technology กับ Operational Technology หรือที่เรียกว่า Internet of Things (เทคโนโลยีอินเทอร์เน็ตที่เชื่อมอุปกรณ์และ เครื่องมือต่างๆ เช่น โทรศัพท์มือถือ รถยนต์ ตู้เย็น โทรทัศน์ และอื่นๆ เข้าไว้ด้วยกัน) เพื่อผลิตสินค้าตามความต้องการของผู้บริโภครายบุคคลมากยิ่งขึ้น โดยหากภาคการผลิตที่ปรับตัวตามการเปลี่ยนแปลงของเทคโนโลยีไม่ทัน ขาดการลงทุนด้านการวิจัยและพัฒนา และนวัตกรรม จะทำให้ความสามารถในการแข่งขันลดลง

### ๓.๒.๓ ความเชื่อมโยงกับเศรษฐกิจในระดับภูมิภาคและระดับโลกที่สูงขึ้น

(๑) แนวโน้มการพัฒนาเศรษฐกิจของประเทศเพื่อนบ้าน มีการพัฒนาระบบเศรษฐกิจและเขตเศรษฐกิจพิเศษภายในประเทศ ซึ่งจะมีผลต่อทิศทางการวางแผนพัฒนาด้านโครงสร้างพื้นฐานของประเทศไทย ตลอดจนการปรับเปลี่ยนกฎ ระเบียบ กติกา ด้านการค้าการลงทุนที่มุ่งเน้นให้ความสำคัญกับเรื่องความโปร่งใสและสิ่งแวดล้อมมากขึ้น

(๒) การเปิดเสรีภายใต้ข้อตกลงประชาคมเศรษฐกิจอาเซียนในปี ๒๕๕๘ จะนำมาซึ่งโอกาสที่สำคัญๆ หลายประการต่อการยกระดับศักยภาพการขยายตัวของเศรษฐกิจไทย ได้แก่ ๑) การลดข้อจำกัดในด้านอุปสงค์ในประเทศ ๒) โอกาสในการใช้ปัจจัยการผลิตและแรงงานสำหรับการพัฒนาภาคเกษตรและอุตสาหกรรมที่ใช้แรงงานและวัตถุดิบเข้มข้นในการเพิ่มขีดความสามารถในการแข่งขันและพัฒนาตนเองไปสู่ระดับการผลิตที่สูงขึ้นทั้งการผลิตในประเทศและการใช้ฐานการผลิตในประเทศเพื่อนบ้านและ ๓) โอกาสในการใช้ความได้เปรียบด้านสถานที่ตั้งและด้านโครงสร้างพื้นฐานและโลจิสติกส์ในการขับเคลื่อนเศรษฐกิจให้เป็นศูนย์กลางทางด้านการบริการและการผลิตภาคอุตสาหกรรมอนาคตในอนาคตและในภูมิภาคในระยะต่อไป

(๓) การเปิดเสรีทางการค้ากับประเทศที่พัฒนาแล้ว จะมีการนำประเด็นด้านมาตรฐานของการค้าและบริการมาเป็นข้อกีดกันทางการค้าซึ่งผู้ประกอบการภายในประเทศโดยเฉพาะวิสาหกิจขนาดกลางและขนาดย่อมต้องปรับตัวเพื่อพัฒนาผลิตภาพการผลิตและรูปแบบธุรกิจ พัฒนามาตรฐานของ

/อุตสาหกรรม...

อุตสาหกรรม ตลอดจนพัฒนาสินค้าที่เป็นมิตรต่อสิ่งแวดล้อมและมีความรับผิดชอบต่อสังคม/ชุมชนมากขึ้นโดย  
แรงเหวี่ยงจากกระแสการเปิดเสรีทางการค้าจะก่อให้เกิดการเคลื่อนย้ายเงินทุน แนวโน้มราคาสินค้าเกษตรและ  
สินค้าขั้นปฐม แรงกดดันจากการเพิ่มขึ้นของขีดความสามารถในการแข่งขันของประเทศต่างๆ ในอนุภูมิภาค  
โดยเฉพาะในการผลิตสินค้าเกษตร สินค้ากึ่งทุนและเทคโนโลยีเข้มข้น รวมทั้งแนวนโยบายและมาตรการการ  
พัฒนาของภาครัฐที่ยังไม่ทั่วถึง ยังมีแนวโน้มที่จะตอกย้ำปัญหาความเหลื่อมล้ำทางด้านรายได้ให้มีความรุนแรง  
มากขึ้นและเป็นอุปสรรคต่อการสร้างการเติบโตของเศรษฐกิจแบบทั่วถึง (Inclusive Growth) ซึ่งเป็นปัจจัยที่  
จำเป็นต่อการขยายตัวทางเศรษฐกิจที่ต่อเนื่องและยั่งยืน

**(๔) ตลาดเงิน ตลาดทุนและเศรษฐกิจโลกยังมีความเสี่ยงที่จะผันผวนตลอดช่วง  
แผนฯ ๑๒** เนื่องจาก ๑) ผลกระทบจากการปรับทิศทางนโยบายการเงินในสหรัฐอเมริกาในช่วงต้นแผนพัฒนาฯ  
และแนวโน้มการปรับทิศทางนโยบายการเงินในยุโรปในช่วงกลางถึงปลายแผนพัฒนาฯ และ ๒) ปัญหาการส่ง  
สมหนี้สาธารณะในประเทศสำคัญๆ ในช่วงหลังวิกฤติเศรษฐกิจโลกที่มีความเสี่ยงจะพัฒนาไปสู่วิกฤติและสร้าง  
ผลกระทบต่อเสถียรภาพของระบบเศรษฐกิจและการเงินโลกหากมาตรการปฏิรูปในประเทศสำคัญๆ ของโลกไม่  
ประสบความสำเร็จอย่างเป็นรูปธรรม

**(๕) ความเคลื่อนไหวของกระแสวัฒนธรรมโลก** ความก้าวหน้าในการติดต่อสื่อสาร  
การขยายตัวของเครือข่ายทางสังคมออนไลน์ ส่งผลให้มีทั้งโอกาสและความเสี่ยง ต่อวิถีชีวิตทัศนคติ และความ  
เชื่อในสังคมตลอดจนความสัมพันธ์ระหว่างบุคคล กระบวนการเรียนรู้ และพฤติกรรมการบริโภคของคนใน  
ประเทศ

### ๓.๒.๔ การเปลี่ยนแปลงสภาพภูมิอากาศ

**(๑) การเปลี่ยนแปลงสภาพภูมิอากาศ (Climate Change) จะส่งผลกระทบ  
ซ้ำเติมต่อสถานการณ์ความเสื่อมโทรมของทรัพยากรธรรมชาติและสิ่งแวดล้อมให้มีความรุนแรงมากขึ้น**  
อุณหภูมิของโลกเพิ่มขึ้น ทำให้เกิดความแห้งแล้งเป็นระยะเวลายาวนาน เกิดฝนขาดช่วง และมีฤดูกาลเปลี่ยนไป  
ส่งผลกระทบต่อความอุดมสมบูรณ์ของดิน ป่าไม้เกิดความเสื่อมโทรม แหล่งน้ำขาดแคลน ผลผลิตทาง  
การเกษตรลดลงเกิดโรคระบาดในพืชและสัตว์ และอาจเกิดผลกระทบต่อสุขภาพของมนุษย์กรณีที่เกิดโรค  
ระบาดใหม่เกิดความเสียหายต่อการสูญเสียความหลากหลายทางชีวภาพ เช่น ระบบนิเวศป่าไม้ ระบบนิเวศชายฝั่ง  
พื้นที่ชุ่มน้ำ เกิดการกัดเซาะชายฝั่ง และการสูญเสียแนวปะการัง การสูญเสียความหลากหลายทางชีวภาพ  
ดังกล่าวข้างต้น จะส่งผลกระทบต่อความมั่นคงด้านอาหาร สุขภาพ พลังงาน และลดทอนขีดความสามารถในการพึ่งพา  
ตนเองของชุมชน

**(๒) การเปลี่ยนแปลงของสภาพภูมิอากาศยังส่งผลให้ภัยพิบัติทางธรรมชาติมี  
แนวโน้มเกิดบ่อยครั้งขึ้นและมีความรุนแรงมากขึ้น** ทั้งอุทกภัย ภัยแล้ง แผ่นดินไหวและดินโคลนถล่ม ส่งผล  
กระทบต่อภาคการผลิต การพัฒนาอุตสาหกรรม และการพัฒนาเศรษฐกิจโดยรวมของประเทศ รวมทั้งวิถีการ  
ดำรงชีวิตของประชาชน นอกจากนี้ ข้อตกลงระหว่างประเทศเกี่ยวกับการเปลี่ยนแปลงสภาพภูมิอากาศจะทวี  
ความเข้มข้นและเป็นแรงกดดันให้ประเทศไทยต้องเตรียมพร้อมรับภาระในการลดการปล่อยก๊าซเรือนกระจก  
ภายใต้กระแสการแข่งขันทางการค้า

/๓.๒.๕ วาระการพัฒนา....

### ๓.๒.๕ วาระการพัฒนาของโลกภายหลัง ค.ศ. ๒๐๑๕ (Post ๒๐๑๕ Agenda)

ประเด็นสำคัญของวาระการพัฒนาโลกภายหลัง ค.ศ.๒๐๑๕ คือ การจัดทำเป้าหมายการพัฒนาที่ยั่งยืนในกรอบสหประชาชาติ (Sustainable Development Goals–SDGs) ในช่วงเวลา ๑๕ ปี โดยสหประชาชาติให้การรับรองแล้วเมื่อวันที่ ๑๐ กันยายน ๒๕๕๗ ประกอบด้วยเป้าประสงค์ (Goal) จำนวน ๑๗ ข้อ และเป้าหมาย (Target) จำนวน ๑๖๙ ข้อซึ่งจะส่งผลกระทบต่อกรอบการวางแผนการพัฒนาประเทศในอนาคตที่ต้องเน้นจัดความยากจนให้หมดไป ประชาชนมีสุขภาพที่ดี มีระบบการศึกษา มีความเท่าเทียมกันทางเพศส่งเสริมการเติบโตทางเศรษฐกิจแบบยั่งยืน มีระบบโครงสร้างพื้นฐานที่รองรับการพัฒนาอุตสาหกรรมที่ยั่งยืน ลดความไม่เท่าเทียมกันทั้งภายในประเทศและระหว่างประเทศ มีรูปแบบการผลิตและการบริโภคแบบยั่งยืน เตรียมความพร้อมในการรับมือการเปลี่ยนแปลงสภาพภูมิอากาศ สงวนรักษาทรัพยากรธรรมชาติและ ความหลากหลายทางชีวภาพ มีการจัดการทรัพยากรทางทะเลอย่างยั่งยืน ส่งเสริมให้สังคมมีความสุข มีความยุติธรรมและส่งเสริมความเป็นหุ้นส่วนเพื่อการพัฒนาในระดับโลกร่วมกัน

#### ๔ กรอบวิสัยทัศน์และเป้าหมาย

**๔.๑ กรอบวิสัยทัศน์แผนพัฒนาฯ ฉบับที่ ๑๒** จากสถานะของประเทศและบริบทการเปลี่ยนแปลงต่างๆ ที่ประเทศกำลังประสบอยู่ ทำให้การกำหนดวิสัยทัศน์แผนพัฒนาฯ ฉบับที่ ๑๒ ยังคงมีความต่อเนื่องจากวิสัยทัศน์แผนพัฒนาฯ ฉบับที่ ๑๑ และกรอบหลักการของการวางแผนที่น้อมนำและประยุกต์ใช้หลักปรัชญาของเศรษฐกิจพอเพียง ยึดคนเป็นศูนย์กลางของการพัฒนาอย่างมีส่วนร่วม การพัฒนาที่ยืดหลักสมดุล ยั่งยืน โดยวิสัยทัศน์ของการพัฒนาในแผนพัฒนาฯ ฉบับที่ ๑๒ ต้องให้ความสำคัญกับการกำหนดทิศทางการพัฒนาที่มุ่งสู่การเปลี่ยนผ่านประเทศไทยจากประเทศที่มีรายได้ปานกลางไปสู่ประเทศที่มีรายได้สูง มีความมั่นคง และยั่งยืน สังคมอยู่ร่วมกันอย่างมีความสุข และนำไปสู่การบรรลุวิสัยทัศน์ระยะยาว “มั่นคง มั่งคั่ง ยั่งยืน” ของประเทศ

**๔.๒ การกำหนดตำแหน่งทางยุทธศาสตร์ของประเทศ (Country Strategic Positioning)** เป็นการกำหนดตำแหน่งทางยุทธศาสตร์ของประเทศที่สอดคล้องกับยุทธศาสตร์ชาติที่ สศช. ได้จัดทำขึ้นประเทศไทยเป็นประเทศรายได้สูงที่มีการกระจายรายได้อย่างเป็นธรรม เป็นศูนย์กลางด้าน การขนส่งและ โลจิสติกส์ของภูมิภาคสู่ความเป็นชาติการค้าและบริการ (Trading and Service Nation) เป็นแหล่งผลิตสินค้าเกษตรอินทรีย์และเกษตรปลอดภัย แหล่งอุตสาหกรรมสร้างสรรค์และนวัตกรรมสูงที่เป็นมิตรต่อสิ่งแวดล้อม

#### ๔.๓ เป้าหมาย

##### ๔.๓.๑ การหลุดพ้นจากกับดักประเทศรายได้ปานกลางสู่รายได้สูง

- (๑) เศรษฐกิจขยายตัวเฉลี่ยไม่ต่ำกว่าร้อยละ ๕.๐
- (๒) ผลิตภัณฑ์มวลรวมในประเทศต่อหัว (GDP Per Capita) และรายได้ประชาชาติต่อหัว (GNP Per Capita) ณ สิ้นแผนพัฒนาฯ ฉบับที่ ๑๒ ในปี ๒๕๖๖ เพิ่มขึ้นเป็น ๓๑๗,๐๕๑ บาท (๙,๓๒๕ ดอลลาร์ สรอ.) และ ๓๐๑,๑๙๙ บาท (๘,๘๕๙ ดอลลาร์ สรอ.) ต่อคนต่อปี
- (๓) ผลิตภาพการผลิตเพิ่มขึ้นไม่ต่ำกว่าเฉลี่ยร้อยละ ๒.๕ ต่อปี
- (๔) การลงทุนรวมขยายตัวไม่ต่ำกว่าเฉลี่ยร้อยละ ๘.๐ (การลงทุนรวมของการลงทุนภาครัฐไม่ต่ำกว่าร้อยละ ๑๐.๐ และการลงทุนของภาคเอกชนขยายตัวไม่ต่ำกว่าเฉลี่ยร้อยละ ๗.๕ ในขณะที่ปริมาณการส่งออกขยายตัวเฉลี่ยไม่ต่ำกว่าร้อยละ ๔.๐ ต่อปี)

/๔.๓.๒ การพัฒนา.....

#### ๔.๓.๒ การพัฒนาศักยภาพคนให้สนับสนุนการเจริญเติบโตของประเทศและการสร้างสังคมสูงวัยอย่างมีคุณภาพ

(๑) ประชาชนทุกช่วงวัยมีความมั่นคงทางด้านเศรษฐกิจและสังคม (Socio-Economic Security) และมีคุณภาพชีวิตที่ดีขึ้น

(๒) การศึกษาและการเรียนรู้ได้รับการพัฒนาคุณภาพ

(๓) สถาบันทางสังคมมีความเข้มแข็งเป็นฐานรากที่เอื้อต่อการพัฒนาคน

#### ๔.๓.๓ การลดความเหลื่อมล้ำในสังคม

(๑) การกระจายรายได้มีความเท่าเทียมกันมากขึ้น

(๒) บริการทางสังคมมีคุณภาพและมีการกระจายอย่างทั่วถึง

#### ๔.๓.๔ การสร้างการเจริญเติบโตทางเศรษฐกิจและสังคมที่เป็นมิตรกับสิ่งแวดล้อม

(๑) รักษาความมั่นคงของฐานทรัพยากร สร้างสมดุลระหว่างการอนุรักษ์และการใช้ประโยชน์อย่างยั่งยืนและเป็นธรรม

(๒) ขับเคลื่อนประเทศสู่เศรษฐกิจและสังคมที่เป็นมิตรต่อสิ่งแวดล้อม

(๓) เพิ่มขีดความสามารถในการรับมือภัยพิบัติและการเปลี่ยนแปลงสภาพภูมิอากาศ

(๔) เพิ่มประสิทธิภาพและเสริมสร้างธรรมาภิบาลในการบริหารจัดการทรัพยากรธรรมชาติและสิ่งแวดล้อม

(๕) มีการบริหารจัดการน้ำให้สมดุลระหว่างการอุปสงค์และอุปทานของน้ำ

#### ๔.๓.๕ การบริหารราชการแผ่นดินที่มีประสิทธิภาพ

(๑) การบริหารงานภาครัฐที่โปร่งใส เป็นธรรม มีประสิทธิภาพ และมีส่วนร่วม

(๒) ขจัดการทุจริตคอร์รัปชัน

(๓) มีการกระจายอำนาจที่เหมาะสม

### ๕ แนวทางการพัฒนา

#### ๕.๑ การยกระดับศักยภาพการแข่งขันและการหลุดพ้นกับดักรายได้ปานกลางสู่รายได้สูง

##### ๕.๑.๑ การส่งเสริมด้านการวิจัยและพัฒนา

พัฒนาสถานะแวดล้อมของการพัฒนาวิทยาศาสตร์ เทคโนโลยี วิจัย และนวัตกรรม ทั้งด้านการลงทุนในการวิจัยและพัฒนา ด้านบุคลากรวิจัย ด้านโครงสร้างพื้นฐาน และด้านการบริหารจัดการ รวมทั้งสนับสนุนและผลักดันให้ผู้ประกอบการมีบทบาทหลักด้านเทคโนโลยีและนวัตกรรม ตลอดจนผลักดันงานวิจัยและพัฒนาให้ใช้ประโยชน์อย่างแท้จริงทั้งเชิงพาณิชย์และสาธารณะโดยให้ความคุ้มครองทรัพย์สินทางปัญญา

##### ๕.๑.๒ การพัฒนาผลิตภาพแรงงาน

สร้างความร่วมมือระหว่างภาครัฐและภาคเอกชนในการพัฒนากำลังคนและแรงงานให้มีความรู้และสมรรถนะที่สอดคล้องกับความต้องการของตลาดและรองรับการเปิดเสรีของประชาคมอาเซียนโดยยกระดับและพัฒนาสมรรถนะแรงงานไทยด้วยเทคโนโลยี เร่งรัดให้แรงงานทั้งระบบมีการเรียนรู้ขั้นพื้นฐานเพื่อสามารถแข่งขันในตลาดแรงงานได้ สนับสนุนให้แรงงานและปัจจัยการผลิตมีความยืดหยุ่นใน

/การเคลื่อนย้าย....

การเคลื่อนย้ายระหว่างสาขาการผลิตและระหว่างพื้นที่การผลิต เพื่อให้แรงงานสามารถเคลื่อนย้ายไปสู่สาขาการผลิตที่มีผลผลิตภาพการผลิตสูงสุด และสนับสนุนให้ผู้ประกอบการในภาคอุตสาหกรรมและบริการจัดทำกรอบคุณวุฒิวิชาชีพและมาตรฐานฝีมือแรงงานให้เป็นมาตรฐานที่เชื่อมโยงกันเพื่อยกระดับทักษะของแรงงานไทย

#### ๕.๑.๓ การส่งเสริมผู้ประกอบการที่เข้มแข็งและพาณิชย์ดิจิทัล

พัฒนาขีดความสามารถของผู้ประกอบการให้มีความยืดหยุ่นสามารถปรับตัวและดำเนินธุรกิจท่ามกลางการดำเนินนโยบายและมาตรการการกีดกันทางการค้าในรูปแบบต่างๆ เพิ่มสัดส่วนความเป็นเจ้าของคนไทยและสนับสนุนให้มีการขยายตลาดที่มีแบรนด์สินค้าและช่องทางการตลาดที่เป็นของตนเองมากขึ้น ตลอดจนพัฒนาต่อยอดอุตสาหกรรมและบริการเพื่อเข้าสู่การเป็นศูนย์กลางการผลิต บริการและอุตสาหกรรมดิจิทัล

#### ๕.๑.๔ การลงทุนโครงสร้างพื้นฐานเร่งลงทุนและพัฒนาโครงสร้างพื้นฐานด้านคมนาคมขนส่งเพื่อเชื่อมโยงพื้นที่

เศรษฐกิจในประเทศและต่างประเทศ ทั้งการพัฒนาและปรับปรุงโครงข่ายรถไฟให้เป็นโครงข่ายหลักในการเดินทางและขนส่งของประเทศ พัฒนาโครงข่ายระบบขนส่งสาธารณะและโครงข่ายทางหลวงพิเศษระหว่างเมือง ขยายขีดความสามารถของท่าอากาศยานหลักของประเทศ พัฒนาท่าเรือที่มีศักยภาพให้เป็นท่าเรืออิเล็กทรอนิกส์เต็มรูปแบบ รวมทั้งพัฒนาและปรับปรุงระบบโทรคมนาคมของประเทศ ตลอดจนสนับสนุนการพัฒนาด้านอุตสาหกรรมที่เกิดจากลงทุนด้านโครงสร้างพื้นฐาน เช่น อุตสาหกรรมซ่อมบำรุงและผลิตชิ้นส่วนอากาศยาน และอุตสาหกรรมระบบราง เป็นต้น เพื่อสร้างโอกาสทางเศรษฐกิจให้กับประเทศในการเป็นฐานการผลิตในภูมิภาคอาเซียน

#### ๕.๑.๕ การปรับโครงสร้างการผลิต

ปรับโครงสร้างการผลิตภาคเกษตร โดยการปรับเปลี่ยนจากการผลิตสินค้าเกษตรขั้นปฐมเป็นสินค้าเกษตรแปรรูปที่มีมูลค่าสูงมีคุณภาพและมาตรฐานสากล สามารถสร้างความเชื่อมโยงทางด้านวัตถุดิบกับประเทศเพื่อนบ้านและลดระดับการผลิตสินค้าขั้นปฐมที่สูญเสียขีดความสามารถในการแข่งขัน ลงสู่ระดับที่จำเป็นสำหรับการสร้างความมั่นคงทางด้านอาหารและพลังงาน จัดระบบการผลิตให้สอดคล้องกับศักยภาพพื้นที่และความต้องการของตลาดตั้งแต่ต้นน้ำถึงปลายน้ำทั้งด้านกายภาพและเศรษฐกิจ รวมทั้งส่งเสริมการรวมกลุ่มทางการเกษตรจากกิจการเจ้าของคนเดียวเป็นการประกอบการในลักษณะสหกรณ์ ห้างหุ้นส่วน และบริษัทเพื่อให้เกิดการประหยัดจากขนาด พิจารณาพันธุ์พืชที่เหมาะสมกับศักยภาพของพื้นที่และแหล่งน้ำ ใช้เทคโนโลยีการผลิตในระดับที่เหมาะสม ใช้กลไกตลาดในการป้องกันความเสี่ยง ตลอดจนส่งเสริมและเร่งขยายผลแนวคิดการทำเกษตรตามหลักปรัชญาของเศรษฐกิจพอเพียง และระบบเกษตรกรรมยั่งยืนปรับโครงสร้างการผลิตภาคบริการโดยเร่งพัฒนาระบบคมนาคมขนส่งให้เกิดความเชื่อมโยงกันเป็นโครงข่ายทั้งทางบก ทางน้ำ และทางอากาศเร่งพัฒนาท่าเทียบเรือขนาดใหญ่เพื่อรองรับการเติบโตของการท่องเที่ยวทางทะเล ปรับปรุงแก้ไขกฎหมายที่เกี่ยวข้องกับการท่องเที่ยวให้ครอบคลุมและทันสมัยทั้งการควบคุมกิจกรรมต่างๆ เกี่ยวกับการท่องเที่ยวและส่งเสริมการท่องเที่ยวและกำหนดและจัดทำกฎหมายเพื่อยกระดับมาตรฐานการท่องเที่ยวของไทยสู่สากลและรองรับการพัฒนาการท่องเที่ยวให้สามารถแข่งขันได้ในระดับนานาชาติ รวมทั้งส่งเสริมการพัฒนาเชิงพื้นที่ในลักษณะกลุ่ม คลัสเตอร์ท่องเที่ยว โดยสนับสนุนการพัฒนาด้านการท่องเที่ยวของพื้นที่ที่มีความเชื่อมโยงทั้งทางกายภาพ วิถีชีวิต/วัฒนธรรมท้องถิ่นและกิจกรรมการท่องเที่ยว ตลอดจนส่งเสริมการสร้างเชื่อมโยงด้านการท่องเที่ยวในภูมิภาค

/อาเขียน....



อาเซียน ทั้งประเทศที่มีพรมแดนติดกันและประเทศที่มีโครงข่ายคมนาคมขนส่งเชื่อมโยงกันเพื่อให้เกิดการพัฒนาแบบองค์รวมทั้งระบบพัฒนาต่อยอดอุตสาหกรรมอนาคตเพื่อเป็นแหล่งการถ่ายทอดเทคโนโลยี เชื่อมโยงการผลิตกับอุตสาหกรรมที่เป็นฐานรายได้ประเทศ และเป็นกลไกการขับเคลื่อนเศรษฐกิจไทยให้เข้าสู่การเป็นศูนย์กลางการผลิตและบริการทั้งในระดับอนุภูมิภาคและในภูมิภาคอาเซียนพัฒนาโครงสร้างพื้นฐานที่สนับสนุนการขยายตัวด้านการค้าการลงทุน เช่น โลจิสติกส์ และพลังงาน รวมทั้งปัจจัยสนับสนุนการลงทุนอื่นๆ เช่น ลดอุปสรรคการเคลื่อนย้ายเงินทุนระหว่างประเทศ เป็นต้น ส่งเสริมการนำเทคโนโลยีและนวัตกรรมมาประยุกต์ใช้ทั้งภาคการผลิต การตลาด การบริหารจัดการการเงิน และโลจิสติกส์ เชื่อมโยงเศรษฐกิจดิจิทัลในการอำนวยความสะดวกทางการค้าการลงทุนด้วยระบบอิเล็กทรอนิกส์ และสนับสนุนการลงทุนเพื่อสร้างเศรษฐกิจและสังคมแห่งปัญญาและการเรียนรู้ มุ่งเน้นการพัฒนาธุรกิจเชิงสร้างสรรค์ การลงทุนที่ใช้เทคโนโลยีขั้นสูงและเป็นมิตรกับสิ่งแวดล้อม การประหยัดพลังงานและการใช้พลังงานทดแทน การลงทุน ด้านการวิจัยและพัฒนาเชิงพาณิชย์ การจัดตั้งสำนักงานใหญ่ข้ามประเทศ บริษัทการค้าระหว่างประเทศ รวมทั้งการให้ความสำคัญเรื่องความรับผิดชอบต่อสังคมและการตอบแทน สู้สังคมขององค์กร และกิจการเพื่อสังคม

## ๕.๒ การพัฒนาศักยภาพคนตามช่วงวัยและการปฏิรูประบบเพื่อสร้างสังคมสูงวัยอย่างมีคุณภาพ

### ๕.๒.๑ การพัฒนาศักยภาพคนในทุกช่วงวัยให้สนับสนุนการเจริญเติบโตของประเทศ

โดยช่วงวัยเด็กตั้งแต่แรกเกิดให้มีพัฒนาการที่สมวัยในทุกด้าน วัยเรียน วัยรุ่นให้มีทักษะการเรียนรู้ ทักษะชีวิตสามารถอยู่ร่วมกับผู้อื่นภายใต้บริบทสังคมที่เป็นพหุวัฒนธรรม วัยแรงงานให้มีการพัฒนาระดับสมรรถนะฝีมือแรงงานเพื่อสร้างผลิตภาพเพิ่มให้กับประเทศ วัยผู้สูงอายุให้มีการทำงานที่เหมาะสมตามศักยภาพและประสบการณ์ มีรายได้ในการดำรงชีวิต มีการสร้างเสริมและฟื้นฟูสุขภาพเพื่อป้องกันหรือชะลอความทุพพลภาพและโรคเรื้อรังต่างๆ ที่จะก่อให้เกิดภาระแก่ปัจเจกบุคคล ครอบครัว และระบบบริการสุขภาพ

### ๕.๒.๒ การยกระดับคุณภาพการศึกษาและการเรียนรู้ให้มีคุณภาพเท่าเทียมและทั่วถึง โดย

(๑) ปฏิรูประบบบริหารจัดการทางการศึกษา โดยปรับระบบบริหารจัดการการศึกษาใหม่เพื่อสร้างความรับผิดชอบต่อผลลัพธ์ (Accountability)

(๒) ปฏิรูประบบการคลังด้านการศึกษา เพื่อเพิ่มคุณภาพและประสิทธิภาพการจัดการศึกษา โดยการจัดสรรงบประมาณตรงสู่ผู้เรียน ส่งเสริมการมีส่วนร่วมจากภาคเอกชนในการจัดการศึกษา

(๓) พัฒนาคุณภาพครูทั้งระบบ ตั้งแต่กระบวนการผลิต สรรหา และการคัดเลือกให้ได้คนดีคนเก่ง รวมทั้งระบบการประเมินและรับรองคุณภาพที่เน้นผลลัพธ์จากตัวผู้เรียน และ

(๔) ปฏิรูประบบการเรียนรู้ โดยมุ่งจัดการเรียนรู้เพื่อสร้างสมรรถนะกำลังคนทั้งระบบ การศึกษาตั้งแต่ระดับปฐมศึกษาจนถึงการเรียนรู้ตลอดชีวิต พัฒนาสื่อเพื่อการเรียนรู้ ปรับหลักสูตรและผลิตกำลังคนให้สอดคล้องกับการเปลี่ยนแปลงและความต้องการของตลาด การวิจัยและการใช้เทคโนโลยีและสื่อเพื่อการเรียนรู้

๕.๒.๓ การพัฒนาด้านสุขภาพ โดยส่งเสริมการพัฒนาเทคโนโลยีและนวัตกรรมทาง เพื่อรองรับการเป็นสังคมผู้สูงอายุทั้งในด้านผลิตภัณฑ์สุขภาพและที่อยู่อาศัยสำหรับผู้สูงอายุยกระดับการบริหารจัดการระบบสุขภาพเพื่อลดความเหลื่อมล้ำและสร้างความยั่งยืนในระยะยาวโดยพัฒนาระบบข้อมูลสารสนเทศเพื่อ

/การบริหาร....

การบริหารทรัพยากรด้านสาธารณสุข บูรณาการระบบหลักประกันสุขภาพภาครัฐให้เกิดความเป็นเอกภาพในการบริหารจัดการและการใช้ทรัพยากร และส่งเสริมการอภิบาลระบบสุขภาพในรูปแบบเครือข่ายที่มีการใช้ทรัพยากรร่วมกัน พัฒนาศักยภาพของประเทศไทยสู่การเป็นศูนย์กลางสุขภาพนานาชาติทั้งในด้านศูนย์กลางบริการสุขภาพ (Medical Service Hub) ศูนย์กลางบริการเพื่อส่งเสริมสุขภาพ (Wellness Hub) ศูนย์กลางยาและผลิตภัณฑ์เพื่อสุขภาพ (Product Hub) และศูนย์กลางบริการวิชาการและงานวิจัย (Academic Hub) เพื่อนำรายได้กลับมาใช้ยกระดับคุณภาพบริการสาธารณสุขภายในประเทศรวมทั้งส่งเสริมการให้ความสำคัญกับมิติสุขภาพในทุกนโยบายสาธารณะ (Health in All Policies) เพื่อให้การขับเคลื่อนนโยบายของทุกภาคส่วนตระหนักถึงผลกระทบของนโยบายสาธารณะที่มีต่อสุขภาพของประชาชน

**๕.๒.๔ การสร้างสภาพแวดล้อมและนวัตกรรมที่เอื้อต่อการดำรงชีพในสังคมสูงวัย** โดยการปรับปรุงสภาพแวดล้อมและความจำเป็นทางกายภาพให้เหมาะกับวัย และการพัฒนาระบบการดูแลสุขภาพในรูปแบบที่หลากหลายทั้งในด้านการจัดบริการสุขภาพและสวัสดิการสังคมอย่างบูรณาการ โดยการมีส่วนร่วมของทุกภาคส่วนอย่างต่อเนื่อง รวมทั้งพัฒนาชุมชนที่มีศักยภาพและความพร้อมให้เป็นต้นแบบของการดูแลผู้สูงอายุเพื่อขยายผลไปสู่ชุมชนอื่น ตลอดจนการพัฒนานวัตกรรมในการใช้ชีวิตประจำวันสำหรับผู้สูงอายุ

### ๕.๓ การลดความเหลื่อมล้ำทางสังคม

**๕.๓.๑ การยกระดับรายได้และสร้างโอกาสในการประกอบอาชีพ** มุ่งเน้นการเพิ่มผลิตภาพแรงงานโดยสนับสนุนให้แรงงานมีโอกาสเข้าถึงการเรียนรู้และพัฒนาทักษะฝีมือแรงงานอย่างมีมาตรฐาน ปรับโครงสร้างค่าจ้างแรงงานให้ชัดเจนและสะท้อนทักษะฝีมือแรงงานอย่างแท้จริง เร่งผลักดันให้การใช้ระบบมาตรฐานคุณวุฒิวิชาชีพและมาตรฐานฝีมือแรงงานในทางปฏิบัติอย่างเป็นทางการเป็นรูปธรรม นอกจากนี้ เพิ่มผลิตภาพทางการผลิตของเกษตรกรรายย่อย โดยสนับสนุนการวิจัยและพัฒนาและการผลิตทางการเกษตรที่สอดคล้องกับพื้นที่สร้างหลักประกันรายได้แทนการอุดหนุนด้านราคาสินค้าเกษตร ลดต้นทุนทางการเกษตรโดยสนับสนุนปัจจัยการผลิต

**๕.๓.๒ การจัดบริการทางสังคมให้ทุกคนตามสิทธิขั้นพื้นฐาน และเน้นการสร้างภูมิคุ้มกันระดับปัจเจก** โดย (๑) พัฒนาระบบบริการสาธารณสุขให้มีคุณภาพและมีช่องทางการเข้าถึงอย่างหลากหลาย โดยเฉพาะระบบบริการสาธารณสุขและการศึกษาขั้นพื้นฐาน สวัสดิการสังคม และกระบวนการยุติธรรม (๒) สนับสนุนการจัดหาที่อยู่อาศัยของผู้มีรายได้น้อยและการเข้าถึงระบบสาธารณสุขภาค กำหนดเป็นนโยบายที่อยู่อาศัยแห่งชาติและเมืองน่าอยู่ พัฒนาโครงการที่อยู่อาศัยแก้ปัญหาชุมชนแออัดในเมืองโดยดำเนินการร่วมกับภาคธุรกิจเอกชน และ (๓) การจัดรูปแบบสวัสดิการพื้นฐานที่จำเป็นและเหมาะสมตามกลุ่มเป้าหมาย (Customized Welfare) ที่คำนึงถึงฐานะทางเศรษฐกิจและสังคมที่แตกต่างกัน โดยมีแนวทางการรับภาระค่าใช้จ่ายร่วมกัน (Cost Sharing)

**๕.๓.๓ การสร้างความเสมอภาคในการเข้าถึงทรัพยากร** โดยปฏิรูปที่ดินเพื่อการเกษตร สนับสนุนให้เกษตรกรรายย่อยที่ไร้ที่ดินทำกินและยากจนได้มีที่ดินเป็นของตนเองหรือมีสิทธิทำกินในที่ดินปฏิรูประบบการบริหารจัดการน้ำอย่างเป็นระบบและเข้าถึงพื้นที่เป้าหมายได้อย่างแท้จริงด้วยการผลักดัน พรบ. ทรัพยากรน้ำและบูรณาการแผนงานและงบประมาณร่วมกันของหน่วยงาน และสร้างกระบวนการมีส่วนร่วมรวมทั้งปรับโครงสร้างภาษีที่เป็นธรรม เช่น ภาษีที่ดินและสิ่งปลูกสร้าง ภาษีมรดก และภาษีสิ่งแวดล้อม เป็นต้น

/๕.๓.๔ การเข้าถึง....

**๕.๓.๔ การเข้าถึงกระบวนการยุติธรรมอย่างเสมอภาค** การคุ้มครองสิทธิขั้นพื้นฐาน และการเข้าถึงกระบวนการยุติธรรมอย่างเท่าเทียมโดยการเสริมศักยภาพและความเข้มแข็งด้านกฎหมายให้แก่ประชาชน รวมทั้งการปรับปรุงและบังคับใช้กฎหมายเพื่อลดปัญหาความเหลื่อมล้ำ เช่น กฎหมายป่าชุมชน กฎหมายภาษีมรดกกฎหมายที่ดิน เป็นต้น

#### **๕.๔ การรองรับการเชื่อมโยงภูมิภาคและความเป็นเมือง**

**๕.๔.๑ การลงทุนด้านโครงสร้างพื้นฐานและสิ่งอำนวยความสะดวกของเมือง** เตรียมความพร้อมรองรับความเป็นเมือง ทั้งด้านการบริหารจัดการด้านผังเมืองด้านสาธารณูปโภค สาธารณูปการ ระบบคมนาคมขนส่ง ระบบบริหารจัดการสิ่งแวดล้อม ระบบการศึกษาและระบบสาธารณสุขที่ได้มาตรฐาน มีคุณภาพและเพียงพอต่อความต้องการของคนในเมือง รวมทั้งเสริมสร้างความสามารถในการบริหารจัดการเมืองตามระดับการพัฒนา

**๕.๔.๒ การพัฒนาด้านการขนส่งและโลจิสติกส์เชื่อมโยงกับเพื่อนบ้าน** ส่งเสริมและเร่งรัดการพัฒนาระบบการบริหารจัดการโลจิสติกส์ของประเทศเพื่อเพิ่มความสามารถในการแข่งขันของประเทศทั้งด้านการค้า การลงทุน และการบริการ โดยคำนึงถึงการเป็นมิตรต่อสิ่งแวดล้อม (Green Logistics) สนับสนุนให้เกิดความร่วมมือในห่วงโซ่อุปทาน และปรับปรุงกฎหมาย กฎระเบียบ รวมทั้งปรับลดกระบวนการด้านอำนวยความสะดวกทางการค้า ขนส่ง และโลจิสติกส์ให้มีความสะดวกและมีประสิทธิภาพต่อภาคธุรกิจอย่างแท้จริง

**๕.๔.๓ การส่งเสริมการลงทุน การค้าชายแดน และการจัดตั้งเขตพัฒนาเศรษฐกิจพิเศษ** ให้ความสำคัญกับนโยบายส่งเสริมการลงทุนและการค้าชายแดนเพื่อดึงดูดให้นักลงทุนในภูมิภาคเข้ามาลงทุนในไทยและประเทศเพื่อนบ้าน รวมทั้งส่งเสริมการจัดตั้งเขตพัฒนาเศรษฐกิจพิเศษในพื้นที่ชายแดนโดยให้ความสำคัญกับการลงทุนโครงสร้างพื้นฐาน การส่งเสริมการลงทุนและสิทธิประโยชน์ การบริหารจัดการแรงงานต่างด้าว และการให้บริการจุดเดียวเบ็ดเสร็จ เพื่อช่วยอำนวยความสะดวกด้านการค้าชายแดนและการผ่านแดนระหว่างไทยกับประเทศในภูมิภาคมากขึ้น

#### **๕.๕ การสร้างความเจริญเติบโตทางเศรษฐกิจและสังคมอย่างเป็นมิตรกับสิ่งแวดล้อม**

**๕.๕.๑ การรักษาทุนทางธรรมชาติเพื่อการเติบโตสีเขียว ใช้ประโยชน์จากทุนธรรมชาติ** โดยคำนึงถึงขีดจำกัดและศักยภาพในการฟื้นตัว ปกป้องรักษาทรัพยากรป่าไม้ โดยสนธิกำลังของทุกภาคส่วนนำระบบสารสนเทศมาใช้ในการบริหารจัดการ บังคับใช้กฎหมายอย่างมีประสิทธิภาพและเป็นธรรม เพิ่มพื้นที่ป่าไม้โดยส่งเสริมการปลูกไม้มีค่าทางเศรษฐกิจระยะยาว อนุรักษ์และใช้ประโยชน์ความหลากหลายทางชีวภาพอย่างยั่งยืนและแบ่งปันผลประโยชน์อย่างเป็นธรรม รวมทั้งผลักดันแนวทางการประเมินมูลค่าของระบบนิเวศ และการสร้างรายได้จากการอนุรักษ์ จัดสรรที่ดินให้แก่ผู้ยากไร้ กระจายการถือครองที่ดิน จัดทำฐานข้อมูลที่ดินเพื่อการบริหารจัดการอย่างเป็นระบบ การจัดเก็บภาษีที่ดินในอัตราก้าวหน้า กำหนดเพดานการถือครองที่ดินที่เหมาะสมและกำหนดมาตรการป้องกันการถือครองที่ดินของคนต่างชาติ บริหารจัดการน้ำเพื่อให้เกิดความยั่งยืนบูรณาการระหว่างหน่วยงานอย่างเป็นระบบ สร้างศูนย์ข้อมูลทรัพยากรน้ำ จัดตั้งองค์กรบริหารจัดการน้ำในระดับพื้นที่ เช่น คณะกรรมการลุ่มน้ำ และองค์กรผู้ใช้น้ำ คุ้มครองทรัพยากรทางทะเลและชายฝั่ง ลดความขัดแย้งเชิงนโยบายระหว่างการพัฒนาโครงสร้างพื้นฐาน การท่องเที่ยว การประมง และวิถีชีวิตของชุมชน บริหารจัดการแร่โดยกำหนดปริมาณที่เหมาะสมในการนำแร่มาใช้ประโยชน์ คำนึงถึงความจำเป็นและมูลค่าในอนาคตบังคับใช้มาตรการควบคุมผลกระทบจากการทำเหมืองแร่ที่ก่อมลพิษต่อสภาพแวดล้อมและสุขภาพอนามัยของประชาชน

/๕.๕.๒ การส่งเสริม.....

**๕.๕.๒ การส่งเสริมการบริโภคที่เป็นมิตรกับสิ่งแวดล้อม** สร้างระบบหมุนเวียนวัสดุที่ใช้แล้วที่มีประสิทธิภาพ ขับเคลื่อนสู่ Zero Waste Society ผ่านมาตรการต่างๆ เช่น การปฏิรูประบบภาษีและค่าธรรมเนียมเพื่อสิ่งแวดล้อม การศึกษาเพื่อสิ่งแวดล้อม มาตรฐานและฉลากสินค้า เป็นต้น

**๕.๕.๓ การส่งเสริมการผลิต การลงทุน และการสร้างงานสีเขียว** เพื่อยกระดับประเทศสู่เศรษฐกิจและสังคมที่เป็นมิตรกับสิ่งแวดล้อม พัฒนาคัลเลอร์อุตสาหกรรมสีเขียว ส่งเสริมผู้ประกอบการให้สามารถปรับระบบห่วงโซ่อุปทานหรือห่วงโซ่คุณค่าที่เป็นมิตรกับสิ่งแวดล้อม (Green Supply Chain/Green Value Chain) ส่งเสริมการทำการเกษตรกรรมยั่งยืน รวมทั้งส่งเสริมภาคบริการที่มีผลกระทบต่อสิ่งแวดล้อมน้อย เพื่อให้ประเทศไทยมีศักยภาพให้มีความท้าทายมากขึ้นในการขับเคลื่อนเศรษฐกิจ

**๕.๕.๔ การจัดการมลพิษและรักษาคุณภาพสิ่งแวดล้อม** ด้วยการเร่งรัดการควบคุมมลพิษทั้งทางอากาศ ชยะ น้ำเสีย และของเสียอันตราย ที่เกิดจากการผลิตและบริโภค เพื่อสร้างคุณภาพสิ่งแวดล้อมที่ดีให้กับประชาชน เร่งรัดแก้ไขปัญหาการจัดการขยะเป็นลำดับแรก โดยส่งเสริมให้เกิดกลไกการคัดแยกขยะเพื่อนำกลับมาใช้ใหม่ให้มากที่สุด เร่งกำจัดขยะมูลฝอยตกค้างสะสมในสถานที่กำจัดในพื้นที่วิกฤต สร้างรูปแบบการจัดการขยะมูลฝอยและของเสียอันตรายที่เหมาะสม เน้นการแปรรูปเป็นพลังงาน สร้างวินัยของคนในชาติมุ่งสู่การจัดการที่ยั่งยืน โดยให้ความรู้แก่ประชาชน และการบังคับใช้กฎหมาย

**๕.๕.๕ การพัฒนาความร่วมมือด้านสิ่งแวดล้อมระหว่างประเทศ** ผลักดันการจัดทำแผนแม่บทการบริหารจัดการทรัพยากรธรรมชาติและสิ่งแวดล้อมของอาเซียน หาแนวทางความร่วมมือกับอาเซียนและอนุภูมิภาคลุ่มน้ำโขงในประเด็นการขนส่งข้ามพรมแดน การเคลื่อนย้ายแรงงาน การบริหารจัดการพลังงาน และการบริหารจัดการทรัพยากรธรรมชาติ

**๕.๕.๖ การเพิ่มขีดความสามารถในการปรับตัวเพื่อรองรับการเปลี่ยนแปลงสภาพภูมิอากาศและการบริหารจัดการเพื่อลดความเสี่ยงด้านภัยพิบัติ** เพิ่มขีดความสามารถในการรับมือและปรับตัวต่อการเปลี่ยนแปลงสภาพภูมิอากาศ เพิ่มศักยภาพในการลดการปล่อยก๊าซเรือนกระจกให้กับทุกภาคส่วน ส่งเสริมการวิจัยและพัฒนาทางวิทยาศาสตร์ เทคโนโลยี และนวัตกรรมเพื่อลดผลกระทบและปรับตัวต่อการเปลี่ยนแปลงสภาพภูมิอากาศ พัฒนาระบบฐานข้อมูลและระบบการเตือนภัย ตลอดจนส่งเสริมความร่วมมือระหว่างประเทศด้านการเปลี่ยนแปลงสภาพภูมิอากาศและภัยพิบัติทางธรรมชาติ ให้ความสำคัญกับการป้องกันน้ำท่วม วางแผนป้องกันเมืองและพื้นที่ชายฝั่ง พัฒนาเมืองที่สามารถปรับตัวและยืดหยุ่นต่อการเปลี่ยนแปลงสภาพภูมิอากาศ (Climate Resilience City) การให้บริการของระบบนิเวศ ส่งเสริมการลงทุนของภาคเอกชนในการรับมือภัยพิบัติโดยสร้างแนวป้องกันตามธรรมชาติ และการจัดทำแผนธุรกิจต่อเนื่อง รวมทั้งการพัฒนากระบวนการจัดการภัยพิบัติให้มีประสิทธิภาพพร้อมรองรับแนวโน้มการเกิดภัยพิบัติที่รุนแรงในอนาคต

## ๕.๖ การบริหารราชการแผ่นดินที่มีประสิทธิภาพ

**๕.๖.๑ การสร้างความโปร่งใส** ในทุกขั้นตอนของการปฏิบัติราชการ โดยให้มีช่องทางให้ทุกภาคส่วนสามารถเข้าถึง เข้าตรวจสอบข้อมูลของภาคราชการและร้องเรียนได้ เช่น ข้อมูลการประกวดราคา จัดซื้อจัดจ้างโครงการของทางราชการ ข้อมูลการประมูลโครงการ ผู้ชนะการประมูลและราคาปิดประมูลข้อมูลความก้าวหน้าตามกระบวนการยุติธรรม เช่น คดีที่ไม่ดำเนินการตามหลักธรรมาภิบาล คดีทุจริตคอร์รัปชันและคดีที่ประชาชนให้ความสนใจในแต่ละยุคสมัย ฯลฯ

/๕.๖.๒ การพัฒนา.....

**๕.๖.๒ การพัฒนาบุคลากรภาครัฐ** ให้มีความเป็นมืออาชีพและเพียงพอต่อการขับเคลื่อนภารกิจภาครัฐร่วมกับภาคเอกชนและภาคประชาสังคมที่เปลี่ยนแปลงไป เพื่อให้ระบบราชการเล็กกะทัดรัดแต่มีความคล่องตัวและมีประสิทธิภาพสูง

**๕.๖.๓ การสร้างรูปแบบการพัฒนาองค์กรปกครองส่วนท้องถิ่นให้เหมาะสม** สามารถรับมือการเปลี่ยนแปลงทางด้านเศรษฐกิจ สังคมและสิ่งแวดล้อม รวมทั้งเป็นแกนหลักในการประสานเครือข่ายและเชื่อมโยงภาคส่วนต่างๆ ในระดับพื้นที่ได้อย่างมีประสิทธิภาพ

**๕.๖.๔ การสร้างระบบตรวจสอบ ติดตามและประเมินผลที่มีประสิทธิภาพ** สร้างผลงานที่มีคุณภาพ รวดเร็วและน่าเชื่อถือ สามารถเป็นเครื่องมือให้กับคณะรัฐมนตรีประกอบการตัดสินใจในเชิงนโยบายได้ โดยเฉพาะอย่างยิ่งการติดตาม ประเมินผลโครงการใหญ่ๆ ที่มีการใช้จ่ายงบประมาณเป็นจำนวนมาก และเป็นโครงการที่มีผลกระทบในวงกว้าง

**ทิศทางและกรอบยุทธศาสตร์ของแผนพัฒนาเศรษฐกิจและสังคมแห่งชาติ ฉบับที่ ๑๒ (พ.ศ. ๒๕๖๐-๒๕๖๔)**

**๑.๑ แผนพัฒนาเศรษฐกิจและสังคมแห่งชาติ ฉบับที่ ๑๒ ยึดโยงกับกรอบยุทธศาสตร์ชาติระยะ ๒๐ ปี (พ.ศ. ๒๕๕๘ - ๒๕๗๗)** ขณะนี้รัฐบาลได้แต่งตั้งคณะกรรมการจัดทำยุทธศาสตร์ชาติขึ้นมาเพื่อยกร่างยุทธศาสตร์ชาติเบื้องต้น โดยมีเลขาธิการคณะกรรมการพัฒนาการเศรษฐกิจและสังคมแห่งชาติและรองเลขาธิการคณะกรรมการพัฒนาการเศรษฐกิจและสังคมแห่งชาติเป็นกรรมการในคณะกรรมการฯ ดังกล่าวด้วย โดยในเบื้องต้นได้กำหนดวิสัยทัศน์ในกรอบยุทธศาสตร์ชาติระยะ ๒๐ ปี (พ.ศ. ๒๕๕๘ - ๒๕๗๗) ไว้ว่า “ประเทศไทยมีความ มั่นคง มั่งคั่ง ยั่งยืน เป็นประเทศพัฒนาแล้ว ด้วยการพัฒนาตามหลักปรัชญาของเศรษฐกิจพอเพียง” หรือเป็นคติพจน์ประจำชาติว่า “มั่นคง มั่งคั่ง ยั่งยืน”

ทั้งนี้ ได้มีการกำหนดยุทธศาสตร์ชาติที่จะใช้เป็นกรอบแนวทางการพัฒนา ประกอบด้วย ๖ ยุทธศาสตร์ ได้แก่ (๑) ยุทธศาสตร์ด้านความมั่นคง (๒) ยุทธศาสตร์ด้านการสร้างความสามารถในการแข่งขัน(๓) ยุทธศาสตร์การพัฒนาและเสริมสร้างศักยภาพคน (๔) ยุทธศาสตร์ด้านการสร้างโอกาสความเสมอภาคและเท่าเทียมกันทางสังคม (๕) ยุทธศาสตร์ด้านการสร้างการเติบโตบนคุณภาพชีวิตที่เป็นมิตรกับสิ่งแวดล้อม และ(๖) ยุทธศาสตร์ด้านการปรับสมดุลและพัฒนาระบบการบริหารจัดการภาครัฐ

เพื่อให้ทุกภาคส่วนในสังคมมีความตระหนักถึงเป้าหมายอนาคตของประเทศไทยร่วมกัน และเกิดการรวมพลังในการขับเคลื่อนการพัฒนาเพื่อการสร้างและรักษาไว้ซึ่งผลประโยชน์แห่งชาติและบรรลุนิวิสัยทัศน์ของยุทธศาสตร์ชาติที่กล่าวข้างต้น จึงจำเป็นจะต้องมีการถ่ายทอดแนวทางการพัฒนาของยุทธศาสตร์ชาติสู่การปฏิบัติในแต่ละช่วงเวลาอย่างบูรณาการ หน่วยงานภาครัฐที่ทำหน้าที่กำหนดแผนและยุทธศาสตร์ในระดับต่างๆ ควรจะยึดกรอบการพัฒนาที่กำหนดไว้ในยุทธศาสตร์ชาติเป็นแนวทางในการพัฒนา ดังนั้น แผนพัฒนาฯ ฉบับที่ ๑๒ จึงนำวิสัยทัศน์ของยุทธศาสตร์ชาติมาเป็นวิสัยทัศน์ของแผนพัฒนาฯ ฉบับที่ ๑๒ และนำยุทธศาสตร์การพัฒนาทั้ง ๖ ด้านที่กำหนดไว้ในยุทธศาสตร์ชาติมาเป็นแนวทางในการกำหนดยุทธศาสตร์การพัฒนาของแผนพัฒนาฯ ฉบับที่ ๑๒ โดยจะกำหนดยุทธศาสตร์ให้ตอบสนองกับบริบทการพัฒนาที่จะเกิดขึ้นในช่วง ๕ ปีแรกของยุทธศาสตร์ชาติ (พ.ศ. ๒๕๖๐ - ๒๕๖๔) เป็นสำคัญ

/๑.๒ การกำหนด....

แผนพัฒนาท้องถิ่น (พ.ศ. ๒๕๖๖ - ๒๕๗๐)

โดย องค์การบริหารส่วนตำบลหนองบอน อำเภอโกสุมพิสัย จังหวัดมหาสารคาม

## ๑.๒ การกำหนดยุทธศาสตร์การพัฒนาของแผนพัฒนาฯ ฉบับที่ ๑๒

๑) ยุทธศาสตร์การเสริมสร้างและพัฒนาศักยภาพทุนมนุษย์ พัฒนาคอนทุกช่วงวัย เพื่อให้คนไทยเป็นคนดี คนเก่ง มีระเบียบวินัย และมีคุณภาพชีวิตที่ดี โดยเฉพาะการพัฒนาและดูแลผู้สูงอายุที่จะมีสัดส่วนสูงขึ้นในสังคมสูงวัยทั้งการสร้างงานที่เหมาะสม การฟื้นฟูและดูแลสุขภาพเพื่อชะลอความทุพพลภาพและโรคเรื้อรัง การสร้างสภาพแวดล้อมและนวัตกรรมที่เอื้อต่อสังคมสูงวัย มุ่งเน้นการพัฒนาศักยภาพคนเพื่อเป็นฐานการเพิ่มขีดความสามารถในการแข่งขันของประเทศและรองรับการลดลงของขนาดกำลังแรงงาน โดยการยกระดับคุณภาพการศึกษาและการเรียนรู้ที่สอดคล้องกับการเรียนรู้ในศตวรรษที่ ๒๑ การป้องกันและควบคุมปัจจัยทางสังคมที่กำหนดสุขภาพเพื่อสร้างสุขภาวะที่ดี การสร้างความยุติธรรมให้ครอบครัวไทย รวมทั้งการเสริมสร้างบทบาทของสถาบันทางสังคมและทุนทางวัฒนธรรมในการส่งเสริมคุณธรรมจริยธรรมในสังคม

๒) ยุทธศาสตร์การสร้างความเป็นธรรมลดความเหลื่อมล้ำในสังคม มุ่งเน้นการลดความเหลื่อมล้ำในทุกมิติเพื่อสร้างความปรองดองในสังคม การสร้างโอกาสให้ทุกคนในสังคมไทยสามารถเข้าถึงทรัพยากร แหล่งทุนในการประกอบอาชีพ เพื่อยกระดับรายได้และขับเคลื่อนเศรษฐกิจฐานราก การเข้าถึงบริการทางสังคมของรัฐอย่างมีคุณภาพ ทัวถึง และเป็นธรรม อาทิ การสร้างโอกาสการเข้าถึงการศึกษาและการเรียนรู้เพื่อพัฒนาคนได้เต็มตามศักยภาพสามารถประกอบอาชีพและดำรงชีวิตได้โดยมีความใฝ่รู้และทักษะที่เหมาะสม เน้นการเรียนรู้เพื่อสร้างสัมมาชีพในพื้นที่ การจัดรูปแบบบริการสุขภาพและสวัสดิการทางสังคมขั้นพื้นฐานที่จำเป็นและเหมาะสม ตามกลุ่มเป้าหมาย การพัฒนาระบบบริการสาธารณะให้มีคุณภาพและมีช่องทาง การเข้าถึงที่หลากหลาย รวมทั้งการพัฒนาระบบยุติธรรมชุมชนการเพิ่มศักยภาพกองทุนยุติธรรมเพื่อสร้างโอกาสการเข้าถึงกระบวนการยุติธรรมอย่างเสมอภาค ซึ่งจะนำไปสู่การลดความยากจนและความเหลื่อมล้ำอันจะนำไปสู่การลดความขัดแย้งในสังคมไทย

๓) ยุทธศาสตร์การสร้างความเข้มแข็งทางเศรษฐกิจและแข่งขันได้อย่างยั่งยืน ให้มีความสำคัญกับการบริหารจัดการนโยบายการเงินและนโยบายการคลัง โดยรวมถึงการปฏิรูปภาษีทั้งระบบเพื่อรักษาเสถียรภาพและเพิ่มประสิทธิภาพของระบบเศรษฐกิจการปรับโครงสร้างทั้งห่วงโซ่คุณค่าในภาคเกษตร อุตสาหกรรม บริการ การลงทุน เพื่อต่อยอดการสร้างมูลค่าเพิ่มของสาขาการผลิตและบริการที่เป็นฐานการเติบโตทางเศรษฐกิจในปัจจุบัน พร้อมทั้งวางรากฐานการพัฒนาทุนมนุษย์ องค์ความรู้ เทคโนโลยีและนวัตกรรมรวมทั้งกฎระเบียบเพื่อสร้างความเข้มแข็งของสาขาการผลิตและบริการใหม่ และเศรษฐกิจดิจิทัลภายใต้เงื่อนไขการรักษาสิ่งแวดล้อมและการใช้ประโยชน์จากศักยภาพของพื้นที่โดยเฉพาะภาคการผลิตและบริการที่มีศักยภาพที่จะเป็นฐานสำคัญสำหรับการพัฒนาประเทศในอนาคต เช่น อุตสาหกรรมแปรรูปเกษตรและอาหาร อุตสาหกรรมและบริการสร้างสรรค์ อุตสาหกรรมบนฐานชีวภาพ อุตสาหกรรมอากาศยาน อุตสาหกรรมระบบราง อุตสาหกรรมหุ่นยนต์ ธุรกิจบริการสุขภาพ ธุรกิจบริการทางการเงิน ธุรกิจการจัดประชุมและนิทรรศการ นานาชาติ ธุรกิจภาพยนตร์ การศึกษานานาชาติ ธุรกิจที่เกี่ยวข้องกับการท่องเที่ยว ศูนย์ปฏิบัติการประจำภูมิภาค เป็นต้น

ทั้งนี้ โดยจะให้ความสำคัญกับรูปแบบการพัฒนาในรูปแบบคลัสเตอร์ การสร้างความเชื่อมโยงการผลิตและบริการ การพัฒนา SMEs และการสร้างผู้ประกอบการและเกษตรกรรุ่นใหม่ รวมถึงการสร้างศักยภาพของลูกหลานเกษตรกร โดยจะต้องพัฒนาปัจจัยพื้นฐานเชิงยุทธศาสตร์ทั้งทุนมนุษย์ โครงสร้างพื้นฐาน การพัฒนาวิทยาศาสตร์ เทคโนโลยีและนวัตกรรม การบริหารจัดการและการปรับปรุงกฎระเบียบเพื่ออำนวยความสะดวกต่อการค้า การลงทุน เพื่อบริการการพัฒนาประเทศสู่ความเป็นชาติการค้า อันจะเป็นการสนับสนุนให้เศรษฐกิจใน

/ภาพรวมขยายตัว....

ภาพรวมขยายตัวได้ไม่ต่ำกว่า ร้อยละ ๕ ซึ่งเป็นปฐมบทของการขับเคลื่อนเศรษฐกิจไทยเข้าสู่การเป็นประเทศรายได้สูง ที่มีการพัฒนาที่ยั่งยืนภายใต้กรอบยุทธศาสตร์ชาติในระยะยาว

#### ๔) ยุทธศาสตร์ด้านการเติบโตที่เป็นมิตรกับสิ่งแวดล้อมเพื่อการพัฒนาอย่างยั่งยืน

มุ่งอนุรักษ์ฟื้นฟูสร้างความมั่นคงของฐานทรัพยากรธรรมชาติและสิ่งแวดล้อม สร้างสมดุลระหว่างการอนุรักษ์และการใช้ประโยชน์อย่างยั่งยืนและเป็นธรรม บริหารจัดการน้ำให้มีประสิทธิภาพ ภายใต้ยุทธศาสตร์การบริหารจัดการทรัพยากรน้ำ แก้ไขปัญหาวิกฤตสิ่งแวดล้อมโดยเร่งรัดแก้ไขปัญหามลพิษ การจัดการขยะ ลดการปล่อยก๊าซเรือนกระจกจลร้อยละ ๒๐ ตามเป้าหมายระยะยาว พัฒนาการผลิตให้มีประสิทธิภาพ ลดการใช้พลังงานเพื่อปรับตัวไปสู่รูปแบบของการผลิตและการบริโภคคาร์บอนต่ำและเป็นมิตรกับสิ่งแวดล้อมมากขึ้น รวมทั้งยกระดับความสามารถในการป้องกันผลกระทบจากการเปลี่ยนแปลงสภาพภูมิอากาศและภัยพิบัติธรรมชาติต่อเนื่องจากแผนพัฒนาฯ ฉบับที่ ๑๑ ทั้งนี้เพื่อวางรากฐานและสนับสนุนให้ประเทศมีการเติบโตทางเศรษฐกิจและสังคมอย่างยั่งยืน

#### ๕) ยุทธศาสตร์การเสริมสร้างความมั่นคงแห่งชาติเพื่อการพัฒนาประเทศสู่ความ

**มั่นคงและยั่งยืน** ให้ความสำคัญกับความมั่นคงที่ส่งผลกระทบต่อพัฒนาในทุกมิติ ทั้งมิติเศรษฐกิจ สังคม และสิ่งแวดล้อม ตลอดจนการพัฒนาศักยภาพให้ประเทศสามารถรับมือกับภัยคุกคามทุกรูปแบบที่จะเกิดขึ้นในอนาคตโดยมีสาระครอบคลุม ดังนี้ (๑) สถาบันหลักของชาติให้ดำรงอยู่อย่างมั่นคงเป็นจุดยึดเหนี่ยวของสังคม (๒) ความสามัคคีของคนในชาติ ลดความเหลื่อมล้ำในทุกมิติและสร้างความเชื่อมั่นในกระบวนการยุติธรรม (๓) ความสงบสุขและการอยู่ร่วมกันอย่างสันติสุขในทุกพื้นที่ (๔) การบริหารจัดการความมั่นคงชายแดนชายฝั่งทะเลเสริมสร้างและพัฒนาความร่วมมือกับประเทศเพื่อนบ้านในการแก้ไขปัญหาด้านความมั่นคง (๕) สร้างความเชื่อมั่นและพัฒนาความร่วมมือในกลุ่มประเทศอาเซียนและประชาคมโลกเพื่อรักษาผลประโยชน์ของชาติให้สามารถป้องกันแก้ไขปัญหาภัยคุกคามข้ามชาติ ภัยก่อการร้าย (๖) เสริมสร้างความมั่นคงทางเทคโนโลยีสารสนเทศและไซเบอร์ (๗) รักษาความมั่นคงของฐานทรัพยากรธรรมชาติ สิ่งแวดล้อม และปกป้อง รักษาผลประโยชน์ของชาติทางทะเล (๘) เสริมสร้างความมั่นคงทางอาหาร พลังงานและน้ำ โดยการกำหนดแนวทางการบริหารจัดการ (๙) เสริมสร้างและพัฒนาศักยภาพการป้องกันประเทศ การรักษาความสงบภายใน และความมั่นคงระหว่างประเทศ รวมทั้งพัฒนาระบบข่าวกรองให้มีประสิทธิภาพ (๑๐) พัฒนาระบบการเตรียมพร้อมแห่งชาติและระบบบริหารจัดการภัยพิบัติ (๑๑) การบริหารจัดการยุทธศาสตร์ด้านความมั่นคง ให้เกิดผลในทางปฏิบัติในระดับพื้นที่ได้อย่างเป็นรูปธรรม พัฒนาระบบการติดตามประเมินผลอย่างเป็นระบบและต่อเนื่อง รวมทั้งสนับสนุนงานศึกษา วิจัย พัฒนาด้านความมั่นคง

#### ๖) ยุทธศาสตร์ด้านการเพิ่มประสิทธิภาพและธรรมาภิบาลในภาครัฐ เพื่อให้การ

บริหารจัดการภาครัฐมีความโปร่งใส มีประสิทธิภาพ มีความรับผิดชอบและตรวจสอบได้อย่างเป็นธรรมรวมทั้งประชาชนมีส่วนร่วม มีการกระจายอำนาจ และแบ่งภารกิจรับผิดชอบที่เหมาะสมระหว่างส่วนกลาง ภูมิภาค และท้องถิ่นโดยมีประเด็นการพัฒนาสำคัญ ประกอบด้วย การเพิ่มประสิทธิภาพการบริหารจัดการภาครัฐ การปรับปรุงการให้บริการภาครัฐผ่านเครือข่ายอิเล็กทรอนิกส์ (E-Government) การปรับปรุงกระบวนการงบประมาณและการมีส่วนร่วมของประชาชนในการติดตามตรวจสอบการเงินการคลังภาครัฐ การกระจายอำนาจสู่ท้องถิ่นโดยการปรับโครงสร้างการบริหารงานท้องถิ่นให้เอื้อต่อการกระจายอำนาจที่มีประสิทธิภาพมากขึ้น และการป้องกันและปราบปรามการทุจริตคอร์รัปชัน เพื่อให้ประเทศไทยปราศจากการคอร์รัปชันซึ่งจะเป็นปัจจัยสนับสนุนสำคัญที่จะช่วยส่งเสริมการพัฒนาประเทศในด้านต่างๆ ให้ประสบผลสำเร็จและบรรลุเป้าหมายที่วางไว้ตามกรอบในอนาคตประเทศไทย ปี ๒๕๗๗

/๗) ยุทธศาสตร์.....

๗) ยุทธศาสตร์ด้านการพัฒนาโครงสร้างพื้นฐานและระบบโลจิสติกส์ การพัฒนาโครงสร้างพื้นฐานและระบบโลจิสติกส์ในช่วงแผนพัฒนาฯ ฉบับที่ ๑๒ จะมุ่งเน้นการพัฒนากายภาพโครงสร้างพื้นฐานด้านการคมนาคมขนส่ง การเชื่อมโยงเครือข่ายโทรคมนาคม และการบริหารจัดการโครงสร้างพื้นฐานเพื่อสนับสนุนการพัฒนาพื้นที่เขตเศรษฐกิจพิเศษ พื้นที่เมืองการเชื่อมโยงการเดินทางและขนส่งสินค้าระหว่างประเทศที่ได้มาตรฐาน การพัฒนาความมั่นคงด้านพลังงานและการผลิตพลังงานทดแทน การสนับสนุนการพัฒนาเศรษฐกิจดิจิทัลลดความเหลื่อมล้ำในการเข้าถึงโครงสร้างพื้นฐานเพื่อเพิ่มคุณภาพชีวิตของประชาชนในพื้นที่ห่างไกล และการใช้ประโยชน์จากการพัฒนาโครงสร้างพื้นฐานเพื่อสร้างอุตสาหกรรมใหม่ของประเทศ ได้แก่ อุตสาหกรรมระบบรางอุตสาหกรรมซ่อมบำรุงและการผลิตชิ้นส่วนอากาศยาน อุตสาหกรรมผลิตอุปกรณ์เพื่อเพิ่มประสิทธิภาพการใช้พลังงาน รวมทั้งการพัฒนาาระบบโลจิสติกส์ทั้งในด้านการส่งเสริมผู้ประกอบการไทยในการสร้างเครือข่ายการขนส่งระหว่างประเทศ การพัฒนาบุคลากรด้านโลจิสติกส์และการปรับปรุงระบบบริหารจัดการ กฎหมายและระเบียบที่เกี่ยวข้อง ตลอดจนการพัฒนาสิ่งอำนวยความสะดวกเพื่อรองรับการเปลี่ยนแปลงรูปแบบการขนส่งจากถนนสู่รางเป็นหลัก

๘) ยุทธศาสตร์ด้านวิทยาศาสตร์ เทคโนโลยี วิจัย และนวัตกรรม ให้ความสำคัญกับการขับเคลื่อนการพัฒนาวิทยาศาสตร์ เทคโนโลยี วิจัย และนวัตกรรม ต่อเนื่องจากแผนพัฒนาฯ ฉบับที่ ๑๑ ทั้งการเพิ่มการลงทุนวิจัยและพัฒนา และการปรับปรุงสภาพแวดล้อมของการพัฒนาวิทยาศาสตร์ฯ ทั้งด้านบุคลากรวิจัยโครงสร้างพื้นฐาน และการบริหารจัดการ เพื่อมุ่งให้วิทยาศาสตร์ เทคโนโลยี วิจัย และนวัตกรรมเป็นเครื่องมือสำคัญที่จะช่วยขับเคลื่อนการพัฒนาประเทศในมิติต่างๆ ทั้งการสร้างคุณค่าและมูลค่าเพิ่มให้กับสินค้าและบริการให้สามารถตอบสนองความต้องการของผู้บริโภคที่เปลี่ยนแปลงไปนำไปสู่ศักยภาพการแข่งขันที่สูงขึ้น เสริมสร้างสังคมที่มีตรรกะทางความคิด มีทุนทางปัญญา เพื่อเป็นรากฐานการดำรงชีวิตที่มีความสุขของคนไทยบริหารจัดการทรัพยากรธรรมชาติและสิ่งแวดล้อมสู่ความสมดุล อันจะนำมาซึ่งคุณภาพชีวิตที่ดีขึ้นของประชาชน รวมทั้งเพื่อแก้ไขปัญหาและยกระดับความเจริญให้กับภาคส่วนต่างๆ ทั้งเศรษฐกิจและสังคม ตลอดจนสนับสนุนให้เกิดกลไกบูรณาการระหว่างหน่วยงานและองค์กรต่างๆ ที่เกี่ยวข้อง อันจะสนับสนุนให้ประเทศไทยก้าวสู่การแข่งขันในศตวรรษหน้าโดยหลุดพ้นจากกับดักประเทศรายได้ปานกลาง และก้าวไปสู่ประเทศที่มีรายได้สูงในอนาคต

๙) ยุทธศาสตร์การพัฒนาภาคเมือง และพื้นที่เศรษฐกิจ กำหนดยุทธศาสตร์การพัฒนาภาคเมือง และพื้นที่เศรษฐกิจสำคัญให้สอดคล้องกับทิศทางการพัฒนาประเทศ ศักยภาพ โอกาสและข้อจำกัดของพื้นที่ รวมทั้งความต้องการของภาคีการพัฒนาที่เกี่ยวข้อง เพื่อรักษาฐานเศรษฐกิจเดิมให้เข้มแข็ง โดยมีคุณภาพสิ่งแวดล้อมตามมาตรฐานสากลสร้างฐานเศรษฐกิจใหม่รองรับการเข้าสู่ประชาคมเศรษฐกิจอาเซียน เพื่อกระจายกิจกรรมทางเศรษฐกิจและความเจริญสู่ภูมิภาค พัฒนาเมืองศูนย์กลางความเจริญในภูมิภาคให้เป็นเมืองนำอยู่และปลอดภัย สนับสนุนการเชื่อมโยงในภูมิภาคเพื่อเพิ่มขีดความสามารถในการแข่งขันของพื้นที่และสร้างความอยู่ดีมีสุขให้แก่ประชาชนอย่างทั่วถึง โดยมีสาระครอบคลุม ดังนี้ (๑) การพัฒนาภาค (๒) การพัฒนาเมืองศูนย์กลางความเจริญในภูมิภาค (๓) การพัฒนาพื้นที่ฐานเศรษฐกิจหลักบริเวณชายฝั่งทะเลตะวันออก และ (๔) การพัฒนาพื้นที่เศรษฐกิจพิเศษชายแดน รวมทั้งความเชื่อมโยงกับการพัฒนาคลัสเตอร์อุตสาหกรรมและบริการที่มีศักยภาพ และโครงการพัฒนาท่าเรือน้ำลึกทวาย

/๑๐) ยุทธศาสตร์.....



๑๐) ยุทธศาสตร์ด้านการต่างประเทศ ประเทศเพื่อนบ้าน และภูมิภาค กำหนด ยุทธศาสตร์การต่างประเทศ ประเทศเพื่อนบ้าน ภูมิภาค ให้เกิดการประสานและพัฒนความร่วมมือกันระหว่าง ประเทศทั้งในเชิงรุกและรับอย่างสร้างสรรค์ โดยมุ่งเน้นการดูแลการดำเนินงานตามข้อผูกพันและพันธกรณี ตลอดจนมาตรฐานต่างๆ ที่ไทยมีความเกี่ยวข้องในฐานะประเทศสมาชิก ทั้งในเวทีระดับโลก ระดับภูมิภาค และระดับอนุภูมิภาค อาทิ การดำเนินงานเป้าหมายการพัฒนาที่ยั่งยืน (SDGs) การประมง การค้ามนุษย์ และอื่นๆ ให้เข้าสู่มาตรฐานสากลและเป็นที่ยอมรับของประชาคมโลก เป็นต้น การเตรียมความพร้อมในการรองรับและดำเนินงานของประเทศไทยภายหลังการเข้าสู่ประชาคมอาเซียนในปี ๒๕๕๘ (Post-ASEAN ๒๐๑๕) การปรับตัวและพัฒนาขีดความสามารถในการแข่งขันของประเทศเพื่อรองรับและสอดคล้องกับการดำเนินงานตามพันธกรณีของความร่วมมือระดับภูมิภาค อาทิ Regional Comprehensive Economic Partnerships (RCEP) เป็นต้น การเสริมสร้างความเชื่อมโยงกันระหว่างประเทศในอนุภูมิภาคประเทศเพื่อนบ้านและภูมิภาค และการส่งเสริมให้ประเทศไทยเป็นฐานของการประกอบธุรกิจ การให้บริการทางการศึกษา การให้บริการด้านการเงิน การให้บริการด้านสุขภาพ การให้บริการด้านโลจิสติกส์และการลงทุนเพื่อการวิจัยและพัฒนา รวมทั้งเป็นฐานความร่วมมือในเอเชีย

### ๑.๓ แผนพัฒนาภาค/แผนพัฒนากลุ่มจังหวัด/แผนพัฒนาจังหวัด

#### ➤ **แผนพัฒนาภาคตะวันออกเฉียงเหนือ**

แผนพัฒนาภาค เป็นแผนที่ยึดกระบวนการมีส่วนร่วมของทุกภาคส่วนจากทุกจังหวัดทั้ง ๔ ภูมิภาคขึ้น เพื่อสนับสนุนจังหวัดและกลุ่มจังหวัดให้สามารถใช้เป็นกรอบแนวทางในการจัดทำแผนพัฒนา จังหวัดและแผนพัฒนากลุ่มจังหวัด แผนพัฒนาภาค จัดทำโดยสำนักงานพัฒนาการเศรษฐกิจและสังคมแห่งชาติ (สศช.) มีวัตถุประสงค์เพื่อให้เกิดการพัฒนาที่สมดุล ยึดแนวความคิดการพัฒนามาตาม “ปรัชญาของเศรษฐกิจพอเพียง” โดยประกอบไปด้วย ยุทธศาสตร์การพัฒนาภาคเหนือ ยุทธศาสตร์การพัฒนาภาค ตะวันออกเฉียงเหนือ ยุทธศาสตร์การพัฒนาภาคกลาง ยุทธศาสตร์การพัฒนาภาคใต้ ซึ่งองค์การบริหารส่วน ตำบลหนองบอนนั้นตั้งอยู่ภาคตะวันออกเฉียงเหนือ การจัดทำแผนพัฒนาท้องถิ่นท้องถิ่นขององค์การบริหาร ส่วนตำบลมีความสัมพันธ์กับแผนพัฒนาภาคตะวันออกเฉียงเหนือ ด้านเศรษฐกิจ ด้านการเกษตร การท่องเที่ยว การค้าการลงทุน การพัฒนาคนให้มีสุขภาพที่ดีทั้งร่างกาย จิตใจและสติปัญญา รอบรู้ เท่าทัน การเปลี่ยนแปลง สามารถดำรงชีพได้อย่างมีคุณภาพ สร้างความมั่นคงด้านอาหาร แก้ไขปัญหาความยากจน หนี้สิน และการออมของครัวเรือน มีสัมมาอาชีพที่มั่นคง สามารถพึ่งพาตนเองและดูแลครอบครัวได้อย่างอบอุ่น พื้นฟูทรัพยากรธรรมชาติและสิ่งแวดล้อมให้สมบูรณ์ ซึ่งแผนพัฒนาภาคตะวันออกเฉียงเหนือ มีรายละเอียดสรุป ย่อดังนี้

#### **กรอบยุทธศาสตร์การพัฒนาภาค**

ตามพระราชบัญญัติระเบียบบริหารราชการแผ่นดิน (ฉบับที่ ๗) พ.ศ. ๒๕๕๐ มาตรา ๕๓/๑ และมาตรา ๕๓/๒ บัญญัติให้จังหวัดและกลุ่มจังหวัดทำแผนพัฒนาจังหวัดและแผนพัฒนากลุ่มจังหวัดให้ สอดคล้องกับแนวทางการพัฒนาเศรษฐกิจและสังคมแห่งชาติ และตอบสนองความต้องการของประชาชนใน ท้องถิ่น สำนักงานพัฒนาการเศรษฐกิจและสังคมแห่งชาติ (สศช.) จึงได้จัดทำกรอบยุทธศาสตร์การพัฒนาภาคที่ ยึดกระบวนการมีส่วนร่วมของทุกภาคส่วนจากทุกจังหวัดทั้ง ๔ ภูมิภาคขึ้น เพื่อสนับสนุนจังหวัดและกลุ่ม จังหวัดให้สามารถใช้เป็นกรอบแนวทางในการจัดทำแผนพัฒนาจังหวัดและแผนพัฒนากลุ่มจังหวัด

/๑. แนวคิดและหลักการ...

แผนพัฒนาท้องถิ่น (พ.ศ. ๒๕๖๖ – ๒๕๗๐)

โดย องค์การบริหารส่วนตำบลหนองบอน อำเภอโกสุมพิสัย จังหวัดมหาสารคาม

## ๑. แนวคิดและหลักการ

๑.๑ ยึดแนวความคิดการพัฒนาตาม “ปรัชญาของเศรษฐกิจพอเพียง” ให้เกิดการพัฒนาที่สมดุล เป็นธรรมและมีภูมิคุ้มกันต่อผลกระทบจากกระแสการเปลี่ยนแปลงทั้งจากภายนอกและภายในประเทศ ควบคู่ไปกับแนวคิด “การพัฒนาแบบองค์รวม” ที่ยึด คน ผลประโยชน์ของประชาชน ภูมิสังคม ยุทธศาสตร์พระราชทาน เข้าใจ เข้าถึง และพัฒนา ยึดหลักการมีส่วนร่วมของทุกภาคภาคีการพัฒนาและหลักธรรมาภิบาล เพื่อให้สังคมสมานฉันท์และอยู่เย็นเป็นสุขร่วมกัน

๑.๒ หลักการ มุ่งสร้างความเชื่อมโยงกับแผนระดับชาติต่างๆ นโยบายรัฐบาล แผนการบริหารราชการแผ่นดิน เพื่อสร้างโอกาสทางการพัฒนา สอดคล้องกับภูมิสังคมของพื้นที่ โดย

(๑) กำหนดรูปแบบการพัฒนาเชิงพื้นที่ของประเทศและภาค รวมถึงชุมชน

(๒) กำหนดบทบาทและยุทธศาสตร์การพัฒนาภาคให้สอดคล้องกับศักยภาพและโอกาสของพื้นที่

## ๒. ทิศทางการพัฒนาเชิงพื้นที่

ภายใต้กระแสโลกาภิวัตน์ที่มีการเปลี่ยนแปลงตลอดเวลา สภาพแวดล้อมภายนอกเป็นปัจจัยสำคัญต่อการพัฒนาประเทศ เป็นผลให้จำเป็นต้องเตรียมการรองรับการเปลี่ยนแปลงดังกล่าวให้เหมาะสม การพัฒนาที่สมดุล ดังนั้นจึงกำหนดทิศทางการพัฒนาพื้นที่ของประเทศ ดังนี้

๒.๑ พัฒนาพื้นที่ในภูมิภาคต่างๆ ของประเทศให้เชื่อมโยงกับภูมิภาคเอเชียตะวันออกเฉียงใต้ เพื่อเป็นฐานการพัฒนาด้านอุตสาหกรรม การเกษตรและการแปรรูปการเกษตร และการท่องเที่ยวของภูมิภาค โดยเฉพาะ

๒.๑.๑ พัฒนาพื้นที่เชื่อมโยงทางเศรษฐกิจตามแนวตะวันออก – ตะวันตก (East West Economic Corridor) เช่น พื้นที่เขตเศรษฐกิจแม่สอด-สุโขทัย-พิษณุโลก-ขอนแก่น-มุกดาหาร แนวสะพานเศรษฐกิจพื้นที่อรัญประเทศ-สระแก้ว-ปราจีนบุรี พื้นที่เศรษฐกิจระนอง-ชุมพร-บางสะพาน แนวสะพานเศรษฐกิจพังงา-กระบี่-สุราษฎร์ธานี-นครศรีธรรมราช และแนวสะพานเศรษฐกิจสตูล-สงขลา

๒.๑.๒ พัฒนาพื้นที่เชื่อมโยงทางเศรษฐกิจตามแนวเหนือ-ใต้ (North South Economic Corridor) ได้แก่ แนวเศรษฐกิจเชียงใหม่-เชียงราย-พิษณุโลก-นครสวรรค์-จังหวัดปริมณฑล แนวเศรษฐกิจหนองคาย-อุดรธานี-ขอนแก่น-นครราชสีมา-จังหวัดปริมณฑล พื้นที่แหลมฉบัง-ชลบุรี-ฉะเชิงเทรา-สระแก้ว-บุรีรัมย์-มุกดาหาร

๒.๒ พัฒนาบริการพื้นฐานของชุมชนเพื่อรองรับการพัฒนาเศรษฐกิจเชื่อมโยงระหว่างประเทศ โดยเน้นพื้นที่ชุมชนตามแนวเขตเศรษฐกิจเหนือ-ใต้ และตะวันออก-ตะวันตก โดยเฉพาะชุมชนเศรษฐกิจชายแดน

๒.๓ พัฒนาระบบโลจิสติกส์และโครงข่ายคมนาคมขนส่งเพื่อสนับสนุนการเพิ่มขีดความสามารถในการแข่งขันเชิงพื้นที่ เช่น การพัฒนาระบบรถราง เพิ่มประสิทธิภาพการขนส่งทางน้ำ และเพิ่มประสิทธิภาพการเชื่อมโยงโครงข่ายการคมนาคมบริเวณจุดตัด เช่น พิษณุโลก และขอนแก่น

๒.๔ สร้างความมั่นคงของฐานทรัพยากรธรรมชาติและสิ่งแวดล้อม เพื่อรักษาสมดุลของระบบนิเวศให้ยั่งยืน ได้แก่ พัฒนาแหล่งน้ำให้เพียงพอต่อการเกษตร พัฒนาสิ่งแวดล้อมเมืองและแหล่งอุตสาหกรรม และการจัดให้มีการจัดการใช้ประโยชน์ที่ดินอย่างมีประสิทธิภาพ

/ศ. ยุทธศาสตร์.....

### ๓. ยุทธศาสตร์การพัฒนาภาคตะวันออกเฉียงเหนือ

#### ๓.๑ ยุทธศาสตร์การพัฒนา

(๑) เพิ่มศักยภาพการแข่งขันด้านเศรษฐกิจ โดยการยกมาตรฐานและประสิทธิภาพการผลิตการเกษตร การพัฒนาศักยภาพการประกอบการด้านอุตสาหกรรม อุตสาหกรรมบริการและการท่องเที่ยว การตั้งองค์การร่วมภาครัฐและเอกชนระดับพื้นที่เพื่อส่งเสริมอำนวยความสะดวกด้านการค้าการลงทุน และส่งเสริมความร่วมมือทางเศรษฐกิจกับประเทศเพื่อนบ้าน

(๒) สร้างคนให้มีคุณภาพ เพื่อพัฒนาคนให้มีสุขภาพที่ดีทั้งร่างกาย จิตใจและสติปัญญา รอบรู้ เท่าทันการเปลี่ยนแปลง สามารถดำรงชีพได้อย่างมีคุณภาพ

(๓) สร้างสังคมและเศรษฐกิจฐานรากให้เข้มแข็ง เพื่อสร้างความมั่นคงด้านอาหาร แก้ไขปัญหาความยากจน หนี้สิน และการออมของครัวเรือน มีสัมมาอาชีพที่มั่นคง สามารถพึ่งพาตนเองและดูแลครอบครัวได้อย่างอบอุ่น

(๔) พัฒนาทรัพยากรธรรมชาติและสิ่งแวดล้อมให้สมบูรณ์ โดยเร่งอนุรักษ์และฟื้นฟูพื้นที่ป่าไม้ให้ได้ ๑๕.๙ ล้านไร่ หรือร้อยละ ๒๕ ของพื้นที่ภาค ป้องกันการรุกพื้นที่ชุ่มน้ำ พัฒนาแหล่งน้ำและระบบชลประทาน ฟื้นฟูดิน ยับยั้งการแพร่กระจายดินเค็ม และเพิ่มประสิทธิภาพการจัดการโดยส่งเสริมทำเกษตรอินทรีย์

#### ๓.๒ ทิศทางการพัฒนากลุ่มจังหวัดและจังหวัด

(๑) กลุ่มภาคตะวันออกเฉียงเหนือตอนบน ๑ ประกอบด้วยอุดรธานี หนองคาย หนองบัวลำภู และเลย) เน้นการฟื้นฟูระบบนิเวศเพื่อรักษาสมดุลธรรมชาติ การปรับโครงสร้างการผลิตด้านการเกษตรการส่งเสริมการค้า การลงทุนและการท่องเที่ยวเชื่อมโยงกับประเทศเพื่อนบ้าน

(๒) กลุ่มภาคตะวันออกเฉียงเหนือตอนบน ๒ ประกอบด้วย สกลนคร นครพนม และมุกดาหาร เน้นให้ความสำคัญกับความร่วมมือทางเศรษฐกิจกับประเทศเพื่อนบ้าน เพิ่มประสิทธิภาพการผลิตสินค้าการเกษตร ส่งเสริมพื้นที่ชลประทาน การทำปศุสัตว์โดยเฉพาะโคเนื้อ

(๓) กลุ่มภาคตะวันออกเฉียงเหนือตอนกลาง ประกอบด้วย ขอนแก่น กาฬสินธุ์ มหาสารคาม และร้อยเอ็ด เน้นการพัฒนาโครงสร้างพื้นฐานของเมืองรองรับการเป็นศูนย์กลางการค้าบริการ และการลงทุนของภาค การใช้ประโยชน์พื้นที่ชลประทานให้เกิดประโยชน์สูงสุด การทำการเกษตรก้าวหน้า การเตรียมการรองรับอุตสาหกรรมพลังงานทดแทน (Ethanol) ควบคู่กับการเพิ่มประสิทธิภาพการผลิต

(๔) กลุ่มภาคตะวันออกเฉียงเหนือตอนล่าง ๑ ประกอบด้วย นครราชสีมา ชัยภูมิ บุรีรัมย์ สุรินทร์ มุ่งเน้นการพัฒนาชลประทานให้เต็มศักยภาพ การเตรียมการรองรับอุตสาหกรรมพลังงานทดแทน (Ethanol) พัฒนาการท่องเที่ยวทั้งการท่องเที่ยวเชิงนิเวศน์และอารยธรรมขอมด้วยการสร้างคุณค่าเพิ่ม และพัฒนาเส้นทาง

(๕) กลุ่มภาคตะวันออกเฉียงเหนือตอนล่าง ๒ ประกอบด้วย อุบลราชธานี ศรีสะเกษ ยโสธร และอำนาจเจริญ มุ่งเน้นการพัฒนาแหล่งน้ำ และระบบบริหารจัดการเพื่อแก้ไขปัญหา น้ำท่วมและขาดแคลนน้ำ การสร้างงานและรายได้จากการท่องเที่ยวให้มากขึ้น

/๓.๓ โครงการที่สำคัญ.....

### ๓.๓ โครงการที่สำคัญ (Flagship Project)

- (๑) โครงการผลิตข้าวหอมมะลิอินทรีย์ในทุ่งกุลาร้องไห้เพื่อการส่งออก
- (๒) โครงการพัฒนาเมืองมุกดาหารเป็นประตูสู่อินโดจีน
- (๓) โครงการพัฒนาเส้นทางท่องเที่ยวอารยธรรมขอม
- (๔) โครงการจัดการผลิตเอทานอลในภาคอีสาน
- (๕) โครงการยกระดับมาตรฐานการเรียนการสอนด้วยระบบศึกษาทางไกล
- (๖) โครงการเกษตรยั่งยืนเพื่อชุมชนเข้มแข็ง
- (๗) โครงการฟื้นฟูลุ่มน้ำชีตอนบนและลุ่มน้ำมูลตอนบนแบบบูรณาการเพื่อการผลิตที่ยั่งยืน

ยั่งยืน

#### ➤ แผนพัฒนากลุ่มจังหวัดภาคตะวันออกเฉียงเหนือตอนกลาง

การจัดทำแผนพัฒนาท้องถิ่นขององค์การบริหารส่วนตำบลมีความสัมพันธ์กับแผนพัฒนากลุ่มจังหวัดภาคตะวันออกเฉียงเหนือตอนกลาง ประกอบด้วย ขอนแก่น กาฬสินธุ์ มหาสารคาม และร้อยเอ็ด เพื่อพัฒนาโครงสร้างพื้นฐานของเมืองรองรับการเป็นศูนย์กลางการค้าบริการ และการลงทุนของภาค การใช้ประโยชน์พื้นที่ชลประทานให้เกิดประโยชน์สูงสุด การทำการเกษตรก้าวหน้า การเตรียมการรองรับอุตสาหกรรมพลังงานทดแทน (Ethanol) ควบคู่กับการเพิ่มประสิทธิภาพการผลิต โดยมีรายละเอียดดังนี้

**วิสัยทัศน์** “ศูนย์กลางอุตสาหกรรมแปรรูปการเกษตร เชื่อมโยงการบริการ การท่องเที่ยวและโลจิสติกส์สู่อนุภาคลุ่มน้ำโขง”

**เป้าหมายการพัฒนา** “นวัตกรรมนำ เกษตรกรรมยั่งยืน อุตสาหกรรมบริการ เชื่อมโยงการบริการ การท่องเที่ยวระบบโลจิสติกส์และระบบราง”

**ยุทธศาสตร์การพัฒนากลุ่มจังหวัด** ประกอบด้วย ยุทธศาสตร์หลักได้แก่

**ประเด็นยุทธศาสตร์ที่ ๑ : การพัฒนาศักยภาพการผลิตการเกษตรและอุตสาหกรรม การเกษตรให้สามารถแข่งขันได้อย่างยั่งยืน**

**เป้าประสงค์**

๑. เพิ่มคุณภาพผลผลิตทางการเกษตรให้มีคุณภาพที่ดี
๒. พัฒนาคุณภาพผลิตภัณฑ์แปรรูปทางการเกษตร
๓. เพิ่มช่องทางการตลาดสินค้าเกษตรและผลิตภัณฑ์แปรรูปจากสินค้าเกษตร

**ตัวชี้วัด**

๑. ร้อยละของมูลค่าผลิตภัณฑ์มวลรวมภาคการเกษตรที่เพิ่มขึ้น ร้อยละ ๒.๕
๒. ร้อยละผลผลิตเฉลี่ยต่อไร่ที่เพิ่มขึ้น
๓. ร้อยละของมูลค่าผลิตภัณฑ์มวลรวมภาคอุตสาหกรรมที่เพิ่มขึ้น ร้อยละ ๕

**กลยุทธ์**

๑. เพิ่มประสิทธิภาพและมาตรฐานการผลิต
๒. พัฒนาและสร้างมูลค่าเพิ่มสินค้าพืชเศรษฐกิจหลัก
๓. เพิ่มประสิทธิภาพการบริหารจัดการน้ำ

/ประเด็นยุทธศาสตร์ที่ ๒....

**ประเด็นยุทธศาสตร์ที่ ๒ : การการพัฒนาขีดความสามารถทางการแข่งขันด้าน  
การค้า การบริการ และโลจิสติกส์**

**เป้าประสงค์**

๑. เพิ่มมูลค่าการค้าการลงทุนและรายได้กลุ่มจังหวัด
๒. มีความพร้อมด้านโครงสร้างพื้นฐานเพื่อรองรับการลงทุน
๓. เพิ่มผลิตภาพแรงงานในกลุ่มจังหวัด

**ตัวชี้วัด**

๑. ร้อยละที่เพิ่มขึ้นของมูลค่าการค้าของกลุ่มจังหวัด
๒. ร้อยละที่เพิ่มขึ้นของมูลค่าการลงทุนในกลุ่มจังหวัด
๓. ร้อยละความสำเร็จในการพัฒนาโครงข่ายคมนาคมกลุ่มจังหวัด
๔. ร้อยละที่เพิ่มขึ้นของผลิตภาพแรงงาน

**กลยุทธ์**

๑. พัฒนาโครงสร้างพื้นฐานเพื่อรองรับการลงทุน
๒. พัฒนาคุณภาพฝีมือแรงงานและเพิ่มทักษะแก่ผู้ประกอบการเพื่อรองรับความเจริญ  
ด้านอุตสาหกรรม
๓. ส่งเสริมการวิจัยนวัตกรรมสำหรับอุตสาหกรรมแปรรูปเกษตร
๔. จัดหาช่องทางการตลาดและสร้างเครือข่ายทางการค้าให้แก่ผู้ประกอบการ

**ประเด็นยุทธศาสตร์ที่ ๓ : การเพิ่มศักยภาพการท่องเที่ยวกลุ่มจังหวัด**

**เป้าประสงค์**

๑. รายได้จากการท่องเที่ยวและผลิตภัณฑ์ที่เกี่ยวข้องเพิ่มขึ้น
๒. เชื่อมโยงการบริหารจัดการท่องเที่ยวกลุ่มจังหวัดอย่างเป็นระบบ

**ตัวชี้วัด**

๑. ระดับความสำเร็จของการพัฒนาคุณภาพด้านการท่องเที่ยว
๒. ร้อยละที่เพิ่มขึ้นของรายได้จากการท่องเที่ยว
๓. ร้อยละที่เพิ่มขึ้นของมูลค่าการจำหน่ายผลิตภัณฑ์ OTOP

**กลยุทธ์**

๑. เพิ่มศักยภาพการท่องเที่ยวเพื่อรองรับนักท่องเที่ยว
๒. พัฒนาเครือข่ายอุตสาหกรรมการท่องเที่ยว
๓. ส่งเสริมกิจกรรมและช่องทางการตลาดด้านการท่องเที่ยว

/ยุทธศาสตร์....

➤ ยุทธศาสตร์การพัฒนาจังหวัดตามแผนพัฒนาจังหวัดมหาสารคาม (Development Strategy Development of Plan Sarakham Province) ๔ ปี (พ.ศ. ๒๕๕๘ – ๒๕๖๑)

วิสัยทัศน์ “เป็นแหล่งผลิตสินค้าเกษตรและอาหารคุณภาพ ศูนย์กลางบริการทางการศึกษา และวัฒนธรรมประชาชนมีคุณภาพชีวิตที่ดี”

ยุทธศาสตร์การพัฒนาจังหวัดมี ๔ ประเด็นยุทธศาสตร์ ดังนี้

ยุทธศาสตร์ที่ ๑ : ปรับโครงสร้างการผลิตด้านการเกษตรให้เอื้อต่อการผลิตสินค้าเกษตรและอาหารคุณภาพ

กลยุทธ์

๑. พัฒนาระบบบริหารจัดการทรัพยากร เพื่อการเกษตรให้มีประสิทธิภาพ รวมทั้งพัฒนาปัจจัยการผลิตและกระบวนการผลิตตั้งแต่ ต้นน้ำ-ปลายน้ำ ให้มีประสิทธิภาพมากขึ้น
๒. ส่งเสริมการผลิตสินค้าเกษตรปลอดภัยและได้มาตรฐาน
๓. เสริมสร้างความเข้มแข็งและศักยภาพให้แก่เกษตรกร กลุ่มเกษตรกร และกลุ่มสหกรณ์การเกษตร

ยุทธศาสตร์ที่ ๒ : การส่งเสริมการค้า การลงทุนและการท่องเที่ยวเชิงสร้างสรรค์และวัฒนธรรม เป็นมิตรกับสิ่งแวดล้อม

กลยุทธ์

๑. พัฒนาการคมนาคม การวางผังเมืองเพื่อเชื่อมโยงเส้นทางสายหลักของประเทศและรองรับรถไฟรางคู่ ให้เอื้อต่อการค้าการลงทุนการท่องเที่ยว
๒. ส่งเสริมการตลาดพัฒนาสภาพการผลิตและพัฒนาผลิตภัณฑ์ให้มีคุณภาพได้มาตรฐาน
๓. พัฒนาและพัฒนากการท่องเที่ยวเชิงประวัติศาสตร์และวัฒนธรรมโดยให้ความสำคัญกับแหล่งโบราณสถาน ศาสนา และประเพณีพื้นบ้าน
๔. ป้องกันแก้ไขปัญหาสิ่งแวดล้อมและส่งเสริมอนุรักษ์ฟื้นฟูทรัพยากรธรรมชาติอย่างเป็นระบบ

ยุทธศาสตร์ที่ ๓ : ส่งเสริมและพัฒนากิจการศึกษาศึกษาเพื่อยกระดับสู่การเป็นศูนย์กลางบริการทางการศึกษาและวัฒนธรรมของภาคตะวันออกเฉียงเหนือ

กลยุทธ์

๑. บูรณาการพัฒนาคุณภาพการเรียนรู้ การวิจัย และการสร้างองค์ความรู้ทั้งระบบ
๒. ส่งเสริมการบริการทางวิชาการ วิชาชีพ และทุนบำรุงศาสนาศิลปวัฒนธรรมสู่ชุมชน
๓. พัฒนาเครือข่ายสถาบันการศึกษาเพื่อนำไปสู่การเป็นศูนย์กลางบริการทางการศึกษา ศาสนา และวัฒนธรรม

/ยุทธศาสตร์ที่ ๔.....

**ยุทธศาสตร์ที่ ๔ : พัฒนาคุณภาพชีวิตของประชาชน สู้สังคมผู้รักสามัคคี เทิดทูนสถาบัน  
ของชาติ เอื้ออาทรและสมานฉันท์**

**กลยุทธ์**

๑. ส่งเสริมและพัฒนาหมู่บ้านเศรษฐกิจพอเพียง
๒. พัฒนาทักษะฝีมือแรงงานเพื่อความมั่นคงทางอาชีพ
๓. ส่งเสริมการมีส่วนร่วมของประชาชนในการพัฒนาคุณภาพชีวิต
๔. เสริมสร้างความมั่นคงและความปลอดภัยในชีวิตและทรัพย์สิน

**๒.๔ ยุทธศาสตร์การพัฒนาขององค์กรปกครองส่วนท้องถิ่นในเขตจังหวัด**  
(Development Strategy of the Local Government in the Province)

**วิสัยทัศน์** “ท้องถิ่นมหาสารคามการศึกษาก้าวไกล ประชาชนเป็นสุข อยู่รอดปลอดภัย สังคมเข้มแข็ง รู้เท่าทัน พัฒนาอย่างสร้างสรรค์และยั่งยืน”

**Vision** : Local of Mahasarakham educational progress, People happy, Survive. Strong social awareness, Creativity and Sustainable development.

**พันธกิจ (Missions)**

๑. พัฒนาคุณภาพทางการศึกษาและสร้างแหล่งเรียนรู้ในท้องถิ่น ให้มีความพร้อมต่อประชาคมเศรษฐกิจอาเซียน และประชาคมโลก รวมถึงเพิ่มช่องทางในการเข้าถึงการศึกษาท้องถิ่น
๒. พัฒนาคุณภาพชีวิตประชาชนในท้องถิ่นให้อยู่ดีกินดี ดำรงชีวิตอย่างเหมาะสม อยู่รอดปลอดภัย รวมถึงเสริมสร้างศักยภาพสังคม ชุมชน ให้เข้มแข็งและรู้เท่าทันการเปลี่ยนแปลง
๓. ส่งเสริมการผลิตและการบริการ บนพื้นฐานองค์ความรู้และภูมิปัญญาท้องถิ่น อย่างสร้างสรรค์ พร้อมพัฒนาปรับปรุงโครงสร้างพื้นฐาน แหล่งน้ำสาธารณะ รวมถึงอนุรักษ์คุ้มครองโบราณสถาน สืบสานวัฒนธรรมประเพณีที่ดั้งเดิมของท้องถิ่นและร่วมจัดการสิ่งแวดล้อม
๔. พัฒนาและเสริมสร้างประสิทธิภาพขององค์กรปกครองส่วนท้องถิ่น รวมถึงสนับสนุนหน่วยงานและการบูรณาการในการพัฒนาจังหวัด

**ประกอบด้วย ๔ ยุทธศาสตร์ คือ**

**ยุทธศาสตร์ที่ ๑ : การจัดการศึกษาและสร้างสังคมแห่งการเรียนรู้ในท้องถิ่น**

- เพื่อให้ประชาชนในท้องถิ่นสามารถเข้าถึงบริการทางการศึกษาได้อย่างทั่วถึง
- เพื่อสร้างความพร้อมในการเข้าสู่ประชาคมเศรษฐกิจอาเซียนและประชาคมโลก

**ยุทธศาสตร์ที่ ๒ : การสร้างความเข้มแข็งของสังคมและชุมชนในท้องถิ่น**

- เพื่อเพิ่มรายได้และลดรายจ่ายให้ประชาชนในท้องถิ่นสามารถพึ่งพาตนเองได้
- เพื่อเสริมสร้างความเข้มแข็งของชุมชน

/ยุทธศาสตร์ที่ ๓...

**ยุทธศาสตร์ที่ ๓ : การพัฒนาโครงสร้างการผลิตและสร้างความมั่นคงทางเศรษฐกิจในท้องถิ่น โดยให้ความสำคัญต่อกระบวนการ : Upstream midstream downstream (of the process)**

- เพื่อสร้างรากฐานความมั่นคงทางเศรษฐกิจในท้องถิ่นให้มีความพร้อมต่อการพัฒนาจังหวัด
- เพื่อรองรับประชาคมเศรษฐกิจอาเซียน (ASEAN Economic Community : AEC)

**ยุทธศาสตร์ที่ ๔ : การพัฒนาและเสริมสร้างประสิทธิภาพองค์กร โดยให้ความสำคัญเกี่ยวกับการปฏิรูปองค์กร การปรับปรุง กฎ ระเบียบ และพัฒนามาตรฐานการทำงาน**

- เพื่อให้การบริหารงานขององค์กรปกครองส่วนท้องถิ่นมีประสิทธิภาพมีความทันสมัย
- เพื่อให้องค์กรปกครองส่วนท้องถิ่นมีความรับผิดชอบต่อท้องถิ่นและต่อประโยชน์ของประเทศชาติโดยส่วนรวม

## ๒. ยุทธศาสตร์ขององค์กรปกครองส่วนท้องถิ่น

### ๒.๑ วิสัยทัศน์ องค์การบริหารส่วนตำบลหนองบอน

#### วิสัยทัศน์(Vision)

องค์การบริหารส่วนตำบลหนองบอน ในฐานะเป็นองค์กรปกครองส่วนท้องถิ่นขนาดเล็กมีหน้าที่ที่จะต้องดูแลทุกข์สุขของประชาชนในเขตพื้นที่ขององค์การบริหารส่วนตำบลจึงจำเป็นต้องมีวิสัยทัศน์ในการที่จะพัฒนาท้องถิ่นให้ไปสู่จุดมุ่งหมายที่ได้กำหนดไว้ วิสัยทัศน์ขององค์การบริหารส่วนตำบลเพื่อนำไปสู่การพัฒนาตำบลในด้านโครงสร้างพื้นฐาน ด้านเศรษฐกิจ ด้านสังคม ด้านวัฒนธรรม ด้านการเมืองการบริหาร และด้านทรัพยากรธรรมชาติและสิ่งแวดล้อม ซึ่งองค์การบริหารส่วนตำบลจะต้องพัฒนาท้องถิ่นให้ครอบคลุมในทุกๆ ด้าน และให้ประชาชนเข้ามามีส่วนร่วมแสดงความคิดเห็น โดยมุ่งหวังให้ประชาชนอยู่ด้วยกันอย่างสงบสุข ได้รับการบริการตามอำนาจหน้าที่ขององค์กรปกครองส่วนท้องถิ่น เป็นชุมชนปลอดภัยจากอบายมุขและยาเสพติด เยาวชนในเขตพื้นที่มีคุณภาพ ประชาชนในเขตพื้นที่มีความสามัคคีกัน และเป็นพลังพัฒนาตำบลให้มีความเจริญ ซึ่งในการพัฒนาด้านต่างๆ ส่งผลให้องค์การบริหารส่วนตำบลหนองบอน สามารถดำเนินการตามนโยบายและแผนงาน

#### วิสัยทัศน์การพัฒนาองค์การบริหารส่วนตำบลหนองบอน

*“เกษตรผสมผสาน ชุมชนเข้มแข็ง ปราชญ์ภูมิปัญญา การศึกษาท้องถิ่น ศูนย์เทคโนโลยีข่าวสาร”*

#### พันธกิจการพัฒนาท้องถิ่น (Mission)

- ภารกิจหลักที่ ๑. ปรับปรุงและพัฒนาระบบสาธารณูปโภคให้เพียงพอ
- ภารกิจหลักที่ ๒. ส่งเสริมสนับสนุนและพัฒนาให้มีแหล่งสถานที่ท่องเที่ยวในชุมชน
- ภารกิจหลักที่ ๓. จัดการและฟื้นฟูรักษาทรัพยากรธรรมชาติและสิ่งแวดล้อมเพื่อการพัฒนาที่ยั่งยืน



ภารกิจหลักที่ ๔. ส่งเสริมการศึกษาสร้างการเรียนรู้อนุรักษ์ศิลปวัฒนธรรมอันดีงามและภูมิปัญญาท้องถิ่น

ภารกิจหลักที่ ๕. ส่งเสริมและสนับสนุนการมีส่วนร่วมของประชาชนทุกระดับ

/๒.๒ยุทธศาสตร์...

## ๒.๒ ยุทธศาสตร์

องค์การบริหารส่วนตำบลหนองบอน ได้มีการทบทวนยุทธศาสตร์การพัฒนา ในคราวการประชุมประชาคมท้องถิ่นในระดับตำบลที่มีการทบทวนและจัดทำแผนพัฒนาท้องถิ่นที่มีช่วงระยะเวลา ๕ ปี พ.ศ. ๒๕๖๖-๒๕๗๐ เพื่อการพัฒนาที่ครอบคลุมตอบสนองความต้องการและแก้ไขปัญหาความเดือดร้อนของประชาชนในชุมชน ซึ่งแสดงความคิดเห็นและทบทวนยุทธศาสตร์การพัฒนา โดยเห็นชอบให้มียุทธศาสตร์การพัฒนาท้องถิ่น ๕ ยุทธศาสตร์ โดยมีรายละเอียดดังนี้

### ๑) ด้านการพัฒนาโครงสร้างพื้นฐานระบบสาธารณูปโภค สาธารณูปการ

- ๑.๑) ด้านการก่อสร้าง/ปรับปรุง/บำรุงรักษา เส้นทางสัญจร
- ๑.๒) ด้านการก่อสร้าง/ปรับปรุง/บำรุงรักษา ทางระบายน้ำ คลองส่งน้ำ และชลประทาน
- ๑.๓) ด้านการก่อสร้าง/ปรับปรุง/บำรุงรักษา ระบบไฟฟ้า
- ๑.๔) ด้านการก่อสร้าง/ปรับปรุง/บำรุงรักษา แหล่งน้ำเพื่ออุปโภค-บริโภค

### ๒) ด้านการพัฒนาเศรษฐกิจ ชุมชน และการส่งเสริมการเกษตร

- ๒.๑) ด้านการส่งเสริมพัฒนาคุณภาพชีวิต เด็ก สตรี ผู้สูงอายุ คนพิการ ผู้ด้อยโอกาส และการสังคมสงเคราะห์
- ๒.๒) ด้านการพัฒนาส่งเสริมการเกษตรและเศรษฐกิจพอเพียง
- ๒.๓) ด้านการส่งเสริมพัฒนาอาชีพและสนับสนุนกลุ่มอาชีพ
- ๒.๔) ด้านการพัฒนาส่งเสริมพันธูกรรมพืช และการปลูกป่า/ดูแลรักษาป่าสาธารณะ

### ๓) ด้านสาธารณสุขและสิ่งแวดล้อม

- ๓.๑) ด้านการส่งเสริมสุขภาพอนามัยประชาชน
- ๓.๒) ด้านการป้องกันและระงับโรคติดต่อ
- ๓.๓) ด้านการจัดการสุขอนามัยในชุมชน บ้านเรือน และสถานที่
- ๓.๔) ด้านการรักษาความสะอาดและการบริหารจัดการด้านขยะ

### ๔) ด้านการพัฒนาการศึกษา สังคม ศาสนา วัฒนธรรม การท่องเที่ยวและกีฬา

- ๔.๑) ด้านการส่งเสริม พัฒนา ปรับปรุง คุณภาพการศึกษา
- ๔.๒) ด้านการส่งเสริมศาสนา วัฒนธรรม ประเพณีและภูมิปัญญาท้องถิ่น
- ๔.๓) ด้านการส่งเสริมการกีฬาและนันทนาการ
- ๔.๔) ด้านการส่งเสริมสนับสนุนพัฒนาให้เป็นแหล่งท่องเที่ยว

### ๕) ด้านการเมือง การปกครอง และบริหารจัดการเสริมสร้างประสิทธิภาพองค์กร

- ๕.๑) ด้านการส่งเสริมให้ความรู้ด้านระเบียบ กฎหมาย การเมืองการปกครอง
- ๕.๒) ด้านการป้องกันและบรรเทาสาธารณภัยและรักษาความสงบเรียบร้อยของบ้านเมือง
- ๕.๓) ด้านการพัฒนาส่งเสริมความรักสามัคคี ประชาธิปไตยและการมีส่วนร่วมของชุมชน
- ๕.๔) ด้านการปรับปรุงขั้นตอนการทำงานและพัฒนาการจัดเก็บรายได้
- ๕.๕) ด้านการส่งเสริมพัฒนาศักยภาพบุคลากรในองค์กร

แผนพัฒนาท้องถิ่น (พ.ศ. ๒๕๖๖ - ๒๕๗๐)

โดย องค์การบริหารส่วนตำบลหนองบอน อำเภอโกสุมพิสัย จังหวัดมหาสารคาม

## ๕.๖ ด้านการพัฒนาเครื่องมือเครื่องใช้ และปรับปรุงสถานที่ปฏิบัติงาน

/๒.๓ เป้าประสงค์....

### ๒.๓ เป้าประสงค์

๑. ส่งเสริมพัฒนากลุ่มอาชีพสร้างงาน สร้างรายได้ ประชาชนยึดถือและปฏิบัติตามแนวทางปรัชญาเศรษฐกิจพอเพียง
๒. ประชาชนมีความรู้ และช่วยกันอนุรักษ์ ฟื้นฟู บำรุงรักษาศาสนา ศิลปวัฒนธรรมจารีตประเพณี ภูมิปัญญาท้องถิ่น และพัฒนาคุณภาพชีวิต ดูแลผู้ด้อยโอกาสทางสังคมให้ได้รับบริการและสวัสดิการจากองค์กรปกครองส่วนท้องถิ่นอย่างทั่วถึง
๓. ประชาชนมีความสามัคคี สามารถป้องกันและรับมือจากสาธารณภัยต่างๆได้ ป้องกันและแก้ไขปัญหาเสพติดลดลงและมีความปลอดภัยในชีวิตและทรัพย์สิน
๔. ระบบสาธารณสุขปโภค สาธารณูปการ การคมนาคมขนส่ง มีประสิทธิภาพ สามารถตอบสนองความต้องการประชาชนอย่างทั่วถึง
๕. ประชาชนมีสุขภาพอนามัยที่แข็งแรง ห่างไกลจากโรคภัยไข้เจ็บ
๖. ประชาชนมีจิตสำนึกและมีส่วนร่วมในการดูแลรักษาทรัพยากรธรรมชาติและสิ่งแวดล้อมเพิ่มมากขึ้น
๗. องค์การบริหารส่วนตำบลมีการบริหารจัดการองค์การภาครัฐที่ดีและมีส่วนร่วมจากทุกภาคส่วนเพิ่มมากขึ้น

### ๒.๔ ตัวชี้วัด

๑. จำนวนกลุ่มส่งเสริมอาชีพเพิ่มขึ้นเพื่อให้ประชาชนในท้องถิ่นมีรายได้เพิ่มขึ้น และพึ่งตนเองได้มากขึ้นคนในชุมชนดำเนินตามหลักเศรษฐกิจพอเพียง
๒. จำนวนประชาชนในเขตตำบลมีความรู้ และช่วยกันอนุรักษ์ ฟื้นฟู บำรุงรักษาศาสนา ศิลปวัฒนธรรมประเพณีและภูมิปัญญาท้องถิ่นเพิ่มขึ้น
๓. ประชาชนโดยทั่วไปที่มีสิทธิและลงทะเบียนกับองค์การบริหารส่วนตำบลเพื่อขอรับสิทธิได้รับบริการอย่างเท่าเทียมทั่วถึงทุกคน และมีคุณภาพชีวิตที่ดีขึ้น
๔. ประชาชนผู้ประสบสาธารณภัยมีความพึงพอใจในการแก้ไขปัญหาความเดือดร้อน และปัญหาเสพติดในพื้นที่ลดลง
๕. จำนวนโครงการด้านโครงสร้างพื้นฐานในด้านต่างๆ ที่องค์การบริหารส่วนตำบลดำเนินการให้เพิ่มขึ้นในแต่ละปี
๖. ประชาชนมีสุขภาพอนามัยที่แข็งแรง ห่างไกลจากโรคภัยไข้เจ็บมีจำนวนเพิ่มขึ้น
๗. จำนวนครัวเรือนในตำบลหนองบอน สามารถบริหารจัดการขยะได้ด้วยตนเองเพิ่มขึ้น
๘. องค์การบริหารส่วนตำบลหนองบอนมีผลการปฏิบัติงานที่มีประสิทธิภาพเพิ่มขึ้น

### ๒.๕ ค่าเป้าหมาย

๑. กลุ่มส่งเสริมอาชีพเพิ่มขึ้น เพื่อให้ประชาชนในท้องถิ่นมีรายได้เพิ่มขึ้นและพึ่งตนเองได้มากขึ้น
๒. ประชาชนในเขตตำบลมีความรู้ และช่วยกันอนุรักษ์ ฟื้นฟู บำรุงรักษาศาสนา ศิลปวัฒนธรรมประเพณีและภูมิปัญญาท้องถิ่น เพิ่มขึ้น

/๓. ประชาชนมีคุณภาพชีวิต....

แผนพัฒนาท้องถิ่น (พ.ศ. ๒๕๖๖ – ๒๕๗๐)

โดย องค์การบริหารส่วนตำบลหนองบอน อำเภอโกสุมพิสัย จังหวัดมหาสารคาม

๓. ประชาชนมีคุณภาพชีวิตที่ดีขึ้น และได้รับสิทธิในการขึ้นทะเบียนต่างๆ ขององค์การบริหารส่วนตำบล อย่างเท่าเทียมทั่วถึงทุกคน ๑๐๐ เปอร์เซ็นต์
๔. ประชาชนผู้ประสบสาธารณภัยมีความพึงพอใจในการแก้ไขปัญหาความเดือดร้อนและปัญหาเสพติดที่เกิดขึ้นในพื้นที่ลดลง
๕. องค์การบริหารส่วนตำบลจัดให้มีโครงสร้างพื้นฐานในด้านต่างๆ เพื่อให้บริการประชาชนใน แต่ละหมู่บ้านได้ปีละ ๑-๒ โครงการ
๖. ประชาชนมีสุขภาพอนามัยที่แข็งแรง ห่างไกลจากโรคภัยไข้เจ็บ ร้อยละ ๕๐
๗. จำนวนครัวเรือนในตำบลหนองบอนสามารถบริหารจัดการขยะได้ด้วยตนเองเพิ่มขึ้น ร้อยละ ๑๐ ต่อปี
๘. องค์การบริหารส่วนตำบลหนองบอน มีความพร้อมและผลการปฏิบัติงานที่มีประสิทธิภาพ ร้อยละ ๖๐

## ๒.๖ กลยุทธ์

๑. สร้างเศรษฐกิจชุมชนให้เข้มแข็ง สมดุลและยั่งยืน โดยเน้นด้านการเกษตรกรรมแบบพอเพียง ให้เป็นตลาดผลผลิตทางการเกษตร
๒. ส่งเสริมและพัฒนาระบบการศึกษา บุคลากรด้านการศึกษา ให้เป็นผู้มีทักษะและศักยภาพ และประชาชนช่วยกันอนุรักษ์ ฟื้นฟู วัฒนธรรมประเพณีท้องถิ่น ภูมิปัญญาท้องถิ่น ให้คงอยู่คู่ท้องถิ่น
๓. พัฒนาบทบาทของผู้นำชุมชน คณะกรรมการหมู่บ้าน และพัฒนาคุณภาพชีวิตของเด็ก เยาวชน สตรี ผู้สูงอายุ ผู้พิการ และผู้ด้อยโอกาส ในเขตตำบลหนองบอน
๔. พัฒนาการให้บริการประชาชนในการป้องกันและบรรเทาสาธารณภัยต่างๆ และส่งเสริมชุมชนให้เข้มแข็ง
๕. พัฒนาโครงสร้างพื้นฐาน สาธารณูปโภค สาธารณูปการ ให้ได้มาตรฐานและเพียงพอกับความต้องการของประชาชนตามศักยภาพของ อบต. และสร้างระบบการบริหารจัดการน้ำที่มีประสิทธิภาพ
๖. พัฒนาส่งเสริมศักยภาพของอาสาสมัครสาธารณสุขประจำหมู่บ้าน (อสม.) ส่งเสริมสุขภาพและอนามัยของประชาชนในทุกระดับ ให้มีสุขภาพแข็งแรง
๗. สร้างระบบบริหารจัดการทรัพยากรธรรมชาติและสิ่งแวดล้อม ทรัพยากรป่าไม้ พัฒนาให้เป็นแหล่งท่องเที่ยว ส่งเสริมการเชื่อมโยงการท่องเที่ยวในท้องถิ่น และพัฒนาการกีฬา
๘. พัฒนาและส่งเสริมความรู้ความเข้าใจในด้านการเมือง การบริหาร และการปกครอง ให้กับประชาชน สนับสนุนการมีส่วนร่วมในการดำเนินการระหว่างภาครัฐกับประชาชนในรูปแบบต่างๆ และสร้างระบบบริหารจัดการภาครัฐที่ดีในองค์กรปกครองส่วนท้องถิ่น

## ๒.๗ จุดยืนทางยุทธศาสตร์

๑. ส่งเสริมและพัฒนาศักยภาพคนและความเข้มแข็งของชุมชนในการพึ่งตนเองตามหลักปรัชญาของเศรษฐกิจพอเพียง
๒. พัฒนาระบบการศึกษา ส่งเสริมและสนับสนุนกิจกรรมสำคัญทางศาสนา อนุรักษ์ศิลปวัฒนธรรมท้องถิ่นให้คงอยู่สืบไป

/๓. พัฒนาการให้บริการ.....

๓. พัฒนาการให้บริการประชาชนในป้องกันและบรรเทาสาธารณภัยต่างๆ และปัญหาเสพติดหมดไปจากชุมชน

๔. พัฒนาชุมชนให้น่าอยู่มีความปลอดภัย โดยได้รับการสาธารณสุขด้านโครงสร้างพื้นฐานที่จำเป็นเพื่อความสะดวกรวดเร็ว และรองรับการขยายตัวของชุมชนและเศรษฐกิจ

๕. ส่งเสริมกิจกรรมการออกกำลังกายเพื่อพัฒนาให้ประชาชนมีสุขภาพที่ดีขึ้น

๖. กำจัดขยะมูลฝอย สิ่งปฏิกูล และมลภาวะสิ่งแวดล้อมในท้องถิ่นอย่างมีระบบและมีความยั่งยืน

๗. องค์การบริหารส่วนตำบลมีการบริหารจัดการภาครัฐที่ดีและมีส่วนร่วมจากทุกภาคส่วน

## ๒.๘ แผนงาน

๑. แผนงานบริหารงานทั่วไป

๒. แผนงานการรักษาความสงบภายใน

๓. แผนงานการศึกษา

๔. แผนงานสาธารณสุข

๕. แผนงานสังคมสงเคราะห์

๖. แผนงานเคหะและชุมชน

๗. แผนงานสร้างความเข้มแข็งของชุมชน

๘. แผนงานการศาสนา วัฒนธรรม และนันทนาการ

๙. แผนงานอุตสาหกรรมและการโยธา

๑๐. แผนงานการเกษตร

๑๑. แผนงานการพาณิชย์

๑๒. แผนงานงบกลาง

/๒.๙ ความเชื่อมโยง.....

## ๒.๙ ความเชื่อมโยงของยุทธศาสตร์ในภาพรวม

การจัดทำแผนพัฒนาท้องถิ่นขององค์การบริหารส่วนตำบลหนองบอนมีความเชื่อมโยงของยุทธศาสตร์ในภาพรวม ดังนี้

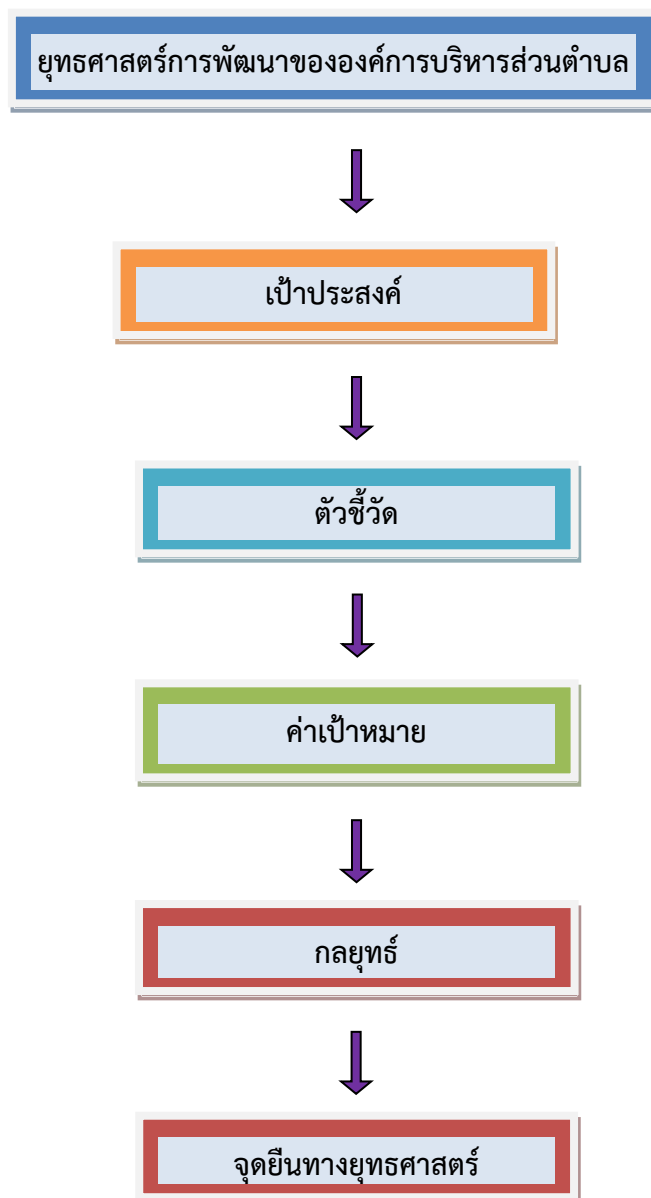

/๓. การวิเคราะห์....

### ๓. การวิเคราะห์เพื่อพัฒนาท้องถิ่น

#### ๓.๑ การวิเคราะห์กรอบการจัดทำยุทธศาสตร์ขององค์กรปกครองส่วนท้องถิ่น

ในการจัดทำแผนพัฒนาท้องถิ่นขององค์การบริหารส่วนตำบลได้ใช้การวิเคราะห์ SWOT Analysis/Demand (Demand Analysis)/Global Demand และ Trend ปัจจัยและสถานการณ์ การเปลี่ยนแปลงที่มีผลต่อการพัฒนา อย่างน้อยต้องประกอบด้วย การวิเคราะห์ศักยภาพด้านเศรษฐกิจ ด้านสังคม ด้านทรัพยากรธรรมชาติและสิ่งแวดล้อม ซึ่งมีรายละเอียดดังนี้

##### ๑. จุดแข็ง (S : Strength)

- ประชาชน ผู้นำชุมชน มีความพร้อมที่จะให้ความร่วมมือกับทางราชการในการพัฒนาท้องถิ่นของตนเอง
- ชุมชนเข้มแข็งได้รับการบริการสาธารณะด้านโครงสร้างพื้นฐานครบถ้วน
- ประชาชนยังยึดมั่นในขนบธรรมเนียมประเพณีและวัฒนธรรมท้องถิ่น
- มีแหล่งน้ำเพื่อการเกษตร ในเขตตำบลหนองบอน
- ประชากรส่วนใหญ่มีอาชีพเกษตรกรรม ได้แก่ ทำนา เพาะเลี้ยงพันธุ์ปลา ฯลฯ
- มีการประสานความร่วมมือระหว่างองค์การบริหารส่วนตำบลกับส่วนราชการในพื้นที่
- มีความสงบไม่ค่อยจะมีปัญหา ด้านความปลอดภัยและด้านมลพิษ
- มีวัดในเขตตำบลหนองบอนทั้งหมด ๗ แห่ง
- มีสถาบันการเงิน กองทุนหมู่บ้าน มีกลุ่มอาชีพต่างๆ

##### ๒. จุดอ่อน (W : Weakness)

- ประชาชนไม่สามารถรวมกลุ่มกันเพื่อดำเนินการด้านเศรษฐกิจของชุมชนในรูปของกลุ่มอาชีพอย่างเข้มแข็ง
- ขาดแหล่งเก็บกักน้ำเพื่อการอุปโภคบริโภคและเพื่อการเกษตร
- ราษฎรยากจน ส่วนใหญ่ประชาชนประกอบอาชีพทางการเกษตรเพียงอย่างเดียวทำให้ขาดรายได้
- องค์การบริหารส่วนตำบลหนองบอน มีจำนวนบุคลากรยังไม่ครบตามตำแหน่ง ประกอบกับเครื่องมือไม่เพียงพอ เนื่องจากงบประมาณจำกัด
- ปัญหานี้สินของเกษตรกร
- เด็กและเยาวชนในพื้นที่ขาดโอกาสทางการศึกษาต่อในระดับที่สูงขึ้น

##### ๓. โอกาส (O : Opportunity)

- จังหวัดมหาสารคาม สามารถสนับสนุนงบประมาณให้องค์การบริหารส่วนตำบลหนองบอน ที่มีแผนงาน/โครงการ ตามแนวทางยุทธศาสตร์การพัฒนาจังหวัด
- มีเส้นทางคมนาคมสะดวกสามารถรองรับการขยายตัวของการลงทุนทางเศรษฐกิจ
- รัฐบาลมีนโยบายให้ประชาชนมีส่วนร่วมในการพัฒนาท้องถิ่นของตนเอง
- ได้รับงบประมาณจากส่วนกลางเพิ่มขึ้นเพื่อให้เพียงพอในการบริหารจัดการท้องถิ่น

/ได้รับความร่วมมือ.....

➢ ได้รับความร่วมมือสนับสนุนจากหน่วยงานของรัฐเป็นอย่างดี การปฏิรูประบบราชการ ทำให้พนักงานเกิดความกระตือรือร้นในการปฏิบัติงาน

#### ๔. ข้อจำกัด (T : Threat)

➢ ปัจจุบันองค์การบริหารส่วนตำบลหนองบอนเป็นองค์การบริหารส่วนตำบลขนาดกลาง มีงบประมาณจำกัดเมื่อเทียบกับภารกิจหน้าที่ต่างๆ ตามกฎหมายที่กำหนด ให้เป็นอำนาจหน้าที่ขององค์การบริหารส่วนตำบล ตามกฎหมายอื่น ตามภารกิจถ่ายโอนฯ ตามนโยบายท้องถิ่น นโยบายจังหวัด และนโยบายรัฐบาล

➢ งบประมาณที่ได้รับจากส่วนกลาง ไม่เพียงพอในการบริหารงาน

➢ ระเบียบกฎหมายที่เกี่ยวข้อง ค่อนข้างมากทำให้การดำเนินงานไม่คล่องตัว เกิดความล่าช้าในการปฏิบัติงาน

➢ การพัฒนาบางด้านต้องเป็นไปตามกฎหมาย จึงไม่สามารถดำเนินการแก้ปัญหาได้ ต้องอาศัยความเสียสละของชุมชนเท่านั้น ซึ่งบางครั้งก็ทำได้ยากมาก

#### ๓.๒ การประเมินสถานการณ์สภาพแวดล้อมภายนอกที่เกี่ยวข้อง

ในการจัดทำแผนพัฒนาท้องถิ่นขององค์การบริหารส่วนตำบลนั้น ได้ทำการประเมินสถานการณ์สภาพแวดล้อมภายนอกที่เกี่ยวข้อง ซึ่งมีรายละเอียดดังนี้

##### ๑. ด้านการพัฒนาเศรษฐกิจและการแก้ไขปัญหาความยากจน

๑.๑ ประชาชนไม่สามารถรวมกลุ่มกันเพื่อดำเนินการด้านเศรษฐกิจของชุมชนในรูปแบบของกลุ่มอาชีพอย่างเข้มแข็งและขาดแหล่งเงินลงทุนในการทำกิจการและประกอบอาชีพ

๑.๒ ผลผลิตทางการเกษตรราคาตกต่ำ เนื่องจากต้องผ่านพ่อค้าแม่ค้าคนกลาง

##### ๒. ด้านการศึกษา ศาสนา วัฒนธรรม การกีฬา และภูมิปัญญาท้องถิ่น

๒.๑ การศึกษาสื่อการเรียนการสอนยังไม่เพียงพอ เด็กนักเรียนไม่ได้รับการศึกษาต่อในระดับที่สูงกว่าชั้นพื้นฐาน และขาดงบประมาณในการศึกษา ครอบครัวยากจน

๒.๒ ศิลปะ วัฒนธรรม จารีต ประเพณี ถูกสังคมสมัยใหม่ค่อยๆ เปลี่ยนแปลงไปและไม่ค่อยมีผู้สืบทอดภูมิปัญญาท้องถิ่น

##### ๓. ด้านการจัดระเบียบชุมชน สังคม และการรักษาความสงบเรียบร้อย

๓.๑ การจราจรบนถนนมีเพิ่มมากขึ้นอาจทำให้เกิดอุบัติเหตุขึ้นได้

๓.๒ เกิดสาธารณภัยขึ้นบ่อยครั้งทำให้ทรัพย์สินของประชาชนได้รับความเสียหาย

##### ๔. ด้านการพัฒนาโครงสร้างพื้นฐาน และการจัดการทรัพยากรน้ำ

๔.๑ ประชาชนต้องการเส้นทางในการสัญจรไปมาเพิ่มมากขึ้น

๔.๒ ไฟฟ้าส่องสว่างทางและที่สาธารณะยังไม่สามารถดำเนินการครอบคลุมพื้นที่ได้

ทั้งหมด

๔.๓ รางระบายน้ำยังไม่เพียงพอ เกิดการอุดตันทำให้น้ำขังเป็นบางจุด

๔.๔ แหล่งน้ำในการเกษตรไม่พอเพียงในช่วงฤดูแล้ง และน้ำประปาสำหรับอุปโภค-บริโภค

และยังไม่ได้มาตรฐาน

/๕. ยุทธศาสตร์.....

## ๕. ด้านสุขภาพ อนามัย และการป้องกันโรค

๕.๑ เยาวชนและวัยรุ่นติดเกมส์ บุหรี่ เหล้า ยาเสพติด และท้องก่อนวัยอันสมควร

๕.๒ ประชาชนไม่ค่อยให้ความสำคัญกับการออกกำลังกายและการดูแลสุขภาพของตนเอง

## ๖. ด้านการท่องเที่ยว การจัดการทรัพยากรธรรมชาติและสิ่งแวดล้อม

๖.๑ ปัญหาเรื่องการบริหารจัดการขยะในชุมชน

๖.๒ ประชาชนขาดจิตสำนึกในการการอนุรักษ์ทรัพยากรธรรมชาติและสิ่งแวดล้อม

## ๗. ด้านการเมือง การบริหารจัดการ และการพัฒนาคุณภาพการปฏิบัติงานขององค์การบริหารส่วนตำบลหนองบอน

๗.๑ ขาดแคลนบุคลากรในการปฏิบัติงานตามตำแหน่ง

๗.๒ ระบบการทำงานยังไม่ต่อเนื่อง ขาดทีมประสานงานที่แข็งแกร่ง

๗.๓ ขาดอุปกรณ์เครื่องมือ เครื่องใช้ในการปฏิบัติงาน

๗.๔ ระบบฐานข้อมูลด้านต่างๆ ไม่ถูกต้อง ไม่ชัดเจน ประชาชนให้ข้อมูลที่คลาดเคลื่อน

๗.๕ ประชาชนไม่ค่อยให้ความสำคัญกับการมีส่วนร่วมในการแสดงความคิดเห็น

๗.๖ ประชาชนยังไม่เข้าใจบทบาทของตนเองในการพัฒนาท้องถิ่น

๗.๗. การแก้ไขปัญหาต่างๆ เป็นงานที่ต้องอาศัยความร่วมมือและการประสานงานที่ดี ในหน่วยงานที่เกี่ยวข้อง และจากหลายๆ ภาคส่วน จึงจะเกิดผลสัมฤทธิ์

## ๑.๒ แผนพัฒนาเศรษฐกิจและสังคมแห่งชาติ ฉบับที่ ๑๒ (พ.ศ. ๒๕๖๐ - ๒๕๖๔)

### วิสัยทัศน์

จากสถานะของประเทศและบริบทการเปลี่ยนแปลงต่างๆ ที่ประเทศกำลังประสบอยู่ ทำให้การกำหนดวิสัยทัศน์แผนพัฒนาฯ ฉบับที่ ๑๒ ยังคงมีความต่อเนื่องจากวิสัยทัศน์แผนพัฒนาฯ ฉบับที่ ๑๑ และกรอบหลักการของการวางแผนที่น้อมนำและประยุกต์ใช้หลักปรัชญาของเศรษฐกิจพอเพียง ยึดคนเป็นศูนย์กลางของการพัฒนาอย่างมีส่วนร่วม การพัฒนาที่ยึดหลักสมดุล ยั่งยืน โดยวิสัยทัศน์ของการพัฒนาใน แผนพัฒนาฯ ฉบับที่ ๑๒ ต้องให้ความสำคัญกับการกำหนดทิศทางการพัฒนาที่มุ่งสู่การเปลี่ยนแปลงประเทศไทย จากประเทศที่มีรายได้ปานกลางไปสู่ประเทศที่มีรายได้สูง มีความมั่นคง และยั่งยืน สังคมอยู่ร่วมกันอย่างมีความสุข และนำไปสู่การบรรลุวิสัยทัศน์ระยะยาว “มั่นคง มั่งคั่ง ยั่งยืน” ของประเทศ

### เป้าหมายการพัฒนาประเทศ

๑. การหลุดพ้นจากกับดักประเทศรายได้ปานกลางสู่รายได้สูง

(๑) เศรษฐกิจขยายตัวเฉลี่ยไม่ต่ำกว่าร้อยละ ๕.๐



(๒) ผลิตภัณฑ์มวลรวมในประเทศต่อหัว (GDP Per Capita) และรายได้ประชาชาติต่อหัว (GNP Per Capita) ณ สิ้นแผนพัฒนาฯ ฉบับที่ ๑๒ ในปี ๒๕๖๔ เพิ่มขึ้นเป็น ๓๑๗,๐๕๑ บาท (๙,๓๒๕ ดอลลาร์ สรอ.) และ ๓๐๑,๑๙๙ บาท (๘,๘๕๙ ดอลลาร์ สรอ.) ต่อคนต่อปี

(๓) ผลิตภาพการผลิตเพิ่มขึ้นไม่ต่ำกว่าเฉลี่ยร้อยละ ๒.๕ ต่อปี

(๔) การลงทุนรวมขยายตัวไม่ต่ำกว่าเฉลี่ยร้อยละ ๘.๐ (การขยายตัวของการลงทุนภาครัฐไม่ต่ำกว่าร้อยละ ๑๐.๐ และการลงทุนของภาคเอกชนขยายตัวไม่ต่ำกว่าเฉลี่ยร้อยละ ๗.๕ ในขณะที่ ปริมาณการส่งออกขยายตัวเฉลี่ยไม่ต่ำกว่าร้อยละ ๔.๐ ต่อปี)

๒. การพัฒนาศักยภาพคนให้สนับสนุนการเจริญเติบโตของประเทศและการสร้าง สังคมสูงวัย อย่างมีคุณภาพ

(๑) ประชาชนทุกช่วงวัยมีความมั่นคงทางด้านเศรษฐกิจและสังคม (SocioEconomic Security) และมีคุณภาพชีวิตที่ดีขึ้น

(๒) การศึกษาและการเรียนรู้ได้รับการพัฒนาคุณภาพ (๓) สถาบันทางสังคมมีความเข้มแข็งเป็นฐานรากที่เอื้อต่อการพัฒนาคน

๓. การลดความเหลื่อมล้ำในสังคม

(๑) การกระจายรายได้มีความเท่าเทียมกันมากขึ้น

(๒) บริการทางสังคมมีคุณภาพและมีการกระจายอย่างทั่วถึง

๔. การสร้างการเจริญเติบโตทางเศรษฐกิจและสังคมที่เป็นมิตรกับสิ่งแวดล้อม

(๑) รักษาความมั่นคงของฐานทรัพยากร สร้างสมดุลระหว่างการอนุรักษ์และ การใช้ประโยชน์ อย่างยั่งยืนและเป็นธรรม

(๒) ขับเคลื่อนประเทศสู่เศรษฐกิจและสังคมที่เป็นมิตรต่อสิ่งแวดล้อม

(๓) เพิ่มขีดความสามารถในการรับมือภัยพิบัติและการเปลี่ยนแปลงสภาพ ภูมิอากาศ

(๔) เพิ่มประสิทธิภาพและเสริมสร้างธรรมาภิบาลในการบริหารจัดการ ทรัพยากรธรรมชาติและ สิ่งแวดล้อม

(๕) มีการบริหารจัดการน้ำให้สมดุลระหว่างการอุปสงค์และอุปทานของน้ำ

๕. การบริหารราชการแผ่นดินที่มีประสิทธิภาพ

- (๑) การบริหารงานภาครัฐที่โปร่งใส เป็นธรรม มีประสิทธิภาพ และมีส่วนร่วม
- (๒) จัดการทุจริตคอร์รัปชัน
- (๓) มีการกระจายอำนาจที่เหมาะสม

**กรอบยุทธศาสตร์แผนพัฒนาเศรษฐกิจและสังคมแห่งชาติ ฉบับที่ ๑๒** ประกอบด้วย ๑๐ ยุทธศาสตร์หลัก ดังนี้

- ๑. ยุทธศาสตร์การเสริมสร้างและพัฒนาศักยภาพทุนมนุษย์
- ๒. ยุทธศาสตร์การสร้างความเป็นธรรมลดความเหลื่อมล้ำในสังคม
- ๓. ยุทธศาสตร์การสร้างความเข้มแข็งทางเศรษฐกิจและแข่งขันได้อย่างยั่งยืน
- ๔. ยุทธศาสตร์ด้านการเติบโตที่เป็นมิตรกับสิ่งแวดล้อมเพื่อการพัฒนาอย่างยั่งยืน
- ๕. ยุทธศาสตร์ด้านความมั่นคง
- ๖. ยุทธศาสตร์ด้านการเพิ่มประสิทธิภาพและธรรมาภิบาลในภาครัฐ
- ๗. ยุทธศาสตร์ด้านการพัฒนาโครงสร้างพื้นฐานและระบบโลจิสติกส์
- ๘. ยุทธศาสตร์ด้านวิทยาศาสตร์ เทคโนโลยีการวิจัย และนวัตกรรม
- ๙. ยุทธศาสตร์การพัฒนาภาคเมือง และพื้นที่เศรษฐกิจ
- ๑๐. ยุทธศาสตร์ด้านการต่างประเทศ ประเทศเพื่อนบ้าน และภูมิภาค

**ส่วนที่ ๓**  
**การนำแผนพัฒนาท้องถิ่นไปสู่การปฏิบัติ**

**๑. ยุทธศาสตร์การพัฒนาและแผนงาน**

ที่	ยุทธศาสตร์	ด้าน	แผนงาน	หน่วยงาน รับผิดชอบหลัก	หน่วยงาน สนับสนุน
๑	ด้านโครงสร้างพื้นฐาน ระบบสาธารณสุขโรค สาธารณสุขการ	การเศรษฐกิจ	แผนงาน อุตสาหกรรมและ การโยธา	กองช่าง	องค์การ บริหาร ส่วนตำบล หนองบอน
		บริการชุมชนและ สังคม	แผนงานเคหะและ ชุมชน	กองช่าง	
๒	ด้านการเศรษฐกิจ ชุมชน และการส่งเสริมการเกษตร	การเศรษฐกิจ	แผนงานการเกษตร	กองส่งเสริม การเกษตร	
		บริการชุมชนและ สังคม	แผนงานสร้างความ เข้มแข็งของชุมชน	กองสวัสดิการ สังคม	
๓	ด้านการสาธารณสุขและ สิ่งแวดล้อม	บริการชุมชนและ สังคม	แผนงาน สาธารณสุข	กองสาธารณสุข และสิ่งแวดล้อม	
		บริการชุมชนและ สังคม	แผนงานเคหะและ ชุมชน	กองสาธารณสุข และสิ่งแวดล้อม	
๔	ด้านการศึกษา ศาสนา วัฒนธรรม การท่องเที่ยว และกีฬา	บริการชุมชนและ สังคม	แผนงานการศึกษา	กองการศึกษาฯ	
		บริการชุมชนและ สังคม	แผนงานการศึกษา วัฒนธรรมและ นันทนาการ	กองการศึกษาฯ	
		บริหารงานทั่วไป	แผนงานสร้างความ เข้มแข็งของชุมชน	สำนักปลัด	
๕	ด้านการเมือง การปกครอง และบริหารจัดการเสริม สร้างประสิทธิภาพองค์กร	บริหารงานทั่วไป	แผนงานบริหารงาน ทั่วไป	สำนักปลัด, กองคลัง	
		บริหารงานทั่วไป	แผนงานการรักษา ความสงบภายใน	สำนักปลัด	
		งบกลาง	แผนงานงบกลาง	สำนักปลัด กองสวัสดิการฯ	
รวม	๕ ยุทธศาสตร์	๔ ด้าน	๑๒ แผนงาน	๑สำนัก/๖กอง	

**๒. บัญชีโครงการพัฒนาท้องถิ่น**

๑. แบบ ผ. ๐๑

๓. แบบ ผ. ๐๒/๑

๕. แบบ ผ. ๐๓

๒. แบบ ผ.๐๒

๔. แบบ ผ. ๐๒/๒

\* ยกเลิก แบบ ผ.๐๑-๐๘ ตามหนังสือ ที่มท ๐๘๑๐.๓/๕๗๙๗ ลว.๑๐ ต.ค. ๕๙ และแผนพัฒนาท้องถิ่น ประกอบด้วย แบบ ผ.๐๑-แบบ ผ.๐๓  
/๒.บัญชีโครงการพัฒนา....



ส่วนที่ ๒  
บัญชีสรุปโครงการพัฒนา  
แผนพัฒนาท้องถิ่น (พ.ศ.๒๕๖๖-๒๕๗๐)  
องค์การบริหารส่วนตำบลหนองบอน อำเภอโกสุมพิสัย จังหวัดมหาสารคาม

## บัญชีสรุปโครงการพัฒนา

แผนพัฒนาท้องถิ่น (พ.ศ.๒๕๖๖-พ.ศ.๒๕๗๐)

องค์การบริหารส่วนตำบลหนองบอน อำเภอโกสุมพิสัย จังหวัดมหาสารคาม

แผนยุทธศาสตร์	ปีพ.ศ. ๒๕๖๖		ปีพ.ศ. ๒๕๖๗		ปีพ.ศ. ๒๕๖๘		ปีพ.ศ. ๒๕๖๙		ปีพ.ศ. ๒๕๗๐		รวม ๕ ปี	
	จำนวน โครงการ	งบประมาณ (บาท)	จำนวน โครงการ	งบประมาณ (บาท)	จำนวน โครงการ	งบประมาณ (บาท)	จำนวน โครงการ	งบประมาณ (บาท)	จำนวน โครงการ	งบประมาณ (บาท)	จำนวน โครงการ	งบประมาณ (บาท)
๑.ยุทธศาสตร์ด้านโครงสร้างพื้นฐาน ระบบสาธารณูปโภค สาธารณูปการ												
๑.๑ แผนงาน อุตสาหกรรมและการโยธา	๕๘	๑๘,๖๐๐,๐๐๐	๕๘	๑๘,๖๐๐,๐๐๐	๕๘	๑๘,๖๐๐,๐๐๐	๕๘	๑๘,๖๐๐,๐๐๐	๕๘	๑๘,๖๐๐,๐๐๐	๒๙๐	๙๓,๐๐๐,๐๐๐
๑.๒ แผนงาน เคหะชุมชน	๑๔	๓,๒๐๐,๐๐๐	๑๔	๓,๒๐๐,๐๐๐	๑๔	๓,๒๐๐,๐๐๐	๑๔	๓,๒๐๐,๐๐๐	๑๔	๓,๒๐๐,๐๐๐	๗๐	๑๖,๐๐๐,๐๐๐
รวม	๗๒	๒๑,๘๐๐,๐๐๐	๗๒	๒๑,๘๐๐,๐๐๐	๗๒	๒๑,๘๐๐,๐๐๐	๗๒	๒๑,๘๐๐,๐๐๐	๗๒	๒๑,๘๐๐,๐๐๐	๓๖๐	๑๐๙,๐๐๐,๐๐๐
๒.ยุทธศาสตร์การพัฒนาด้านเศรษฐกิจ ชุมชนและ การส่งเสริมการเกษตร												
๒.๑ แผนงาน การเกษตร	๑๐	๖๖๕,๐๐๐	๑๐	๖๖๕,๐๐๐	๑๐	๖๖๕,๐๐๐	๑๐	๖๖๕,๐๐๐	๑๐	๖๖๕,๐๐๐	๕๐	๓,๓๒๕,๐๐๐
๒.๒ แผนงาน สวัสดิการสังคม	๗	๒๖๐,๐๐๐	๗	๒๖๐,๐๐๐	๗	๒๖๐,๐๐๐	๗	๒๖๐,๐๐๐	๗	๒๖๐,๐๐๐	๓๕	๑,๓๐๐,๐๐๐
รวม	๑๗	๙๒๕,๐๐๐	๑๗	๙๒๕,๐๐๐	๑๗	๙๒๕,๐๐๐	๑๗	๙๒๕,๐๐๐	๑๗	๙๒๕,๐๐๐	๘๕	๔,๖๒๕,๐๐๐
๓. ยุทธศาสตร์การพัฒนาด้านสาธารณสุขและ สิ่งแวดล้อม												
๓.๑ แผนงาน สาธารณสุข	๖	๔๘๕,๐๐๐	๖	๔๘๕,๐๐๐	๖	๔๘๕,๐๐๐	๖	๔๘๕,๐๐๐	๖	๔๘๕,๐๐๐	๓๐	๒,๔๒๕,๐๐๐
รวม	๖	๔๘๕,๐๐๐	๖	๔๘๕,๐๐๐	๖	๔๘๕,๐๐๐	๖	๔๘๕,๐๐๐	๖	๔๘๕,๐๐๐	๓๐	๒,๔๒๕,๐๐๐

## บัญชีสรุปโครงการพัฒนา

แผนพัฒนาท้องถิ่น (พ.ศ.๒๕๖๖-พ.ศ.๒๕๗๐)

องค์การบริหารส่วนตำบลหนองบอน อำเภอโกสุมพิสัย จังหวัดมหาสารคาม

แผนยุทธศาสตร์	ปีพ.ศ. ๒๕๖๖		ปีพ.ศ. ๒๕๖๗		ปีพ.ศ. ๒๕๖๘		ปีพ.ศ. ๒๕๖๙		ปีพ.ศ. ๒๕๗๐		รวม ๕ ปี	
	จำนวนโครงการ	งบประมาณ (บาท)	จำนวนโครงการ	งบประมาณ (บาท)	จำนวนโครงการ	งบประมาณ (บาท)	จำนวนโครงการ	งบประมาณ (บาท)	จำนวนโครงการ	งบประมาณ (บาท)	จำนวนโครงการ	งบประมาณ (บาท)
๔. ยุทธศาสตร์การพัฒนาด้านการศึกษา ศาสนา วัฒนธรรม การท่องเที่ยวและกีฬา												
๔.๑ แผนงาน การศึกษา	๑๐	๔,๑๔๐,๐๐๐	๑๐	๔,๑๔๐,๐๐๐	๑๐	๔,๑๔๐,๐๐๐	๑๐	๔,๑๔๐,๐๐๐	๑๐	๔,๑๔๐,๐๐๐	๒๙	๒๐,๗๐๐,๐๐๐
๔.๒ แผนงาน การศาสนาวัฒนธรรมและนันทนาการ	๙	๓๑๕,๐๐๐	๙	๓๑๕,๐๐๐	๙	๓๑๕,๐๐๐	๙	๓๑๕,๐๐๐	๙	๓๑๕,๐๐๐	๔๕	๑,๕๗๕,๐๐๐
รวม	๑๙	๔,๔๕๕,๐๐๐	๑๙	๔,๔๕๕,๐๐๐	๑๙	๔,๔๕๕,๐๐๐	๑๙	๔,๔๕๕,๐๐๐	๑๙	๔,๔๕๕,๐๐๐	๗๔	๒๒,๒๗๕,๐๐๐
๕.ยุทธศาสตร์การพัฒนาด้านการเมือง การปกครอง และบริหารจัดการเสริมสร้างประสิทธิภาพองค์กร												
๕.๑ แผนงาน บริหารงานทั่วไป	๑๔	๑,๓๔๗,๐๐๐	๑๔	๑,๓๔๗,๐๐๐	๑๔	๑,๓๔๗,๐๐๐	๑๔	๑,๓๔๗,๐๐๐	๑๔	๑,๓๔๗,๐๐๐	๗๐	๖,๗๓๕,๐๐๐
๕.๒ แผนงาน รักษาความสงบภายใน	๗	๗๑๐,๐๐๐	๗	๗๑๐,๐๐๐	๗	๗๑๐,๐๐๐	๗	๗๑๐,๐๐๐	๗	๗๑๐,๐๐๐	๓๕	๓,๕๕๐,๐๐๐
๕.๔ แผนงาน งบกลาง	๕	๑๓,๑๒๕,๐๐๐	๕	๑๓,๑๒๕,๐๐๐	๕	๑๓,๑๒๕,๐๐๐	๕	๑๓,๑๒๕,๐๐๐	๕	๑๓,๑๒๕,๐๐๐	๒๕	๖๕,๖๒๕,๐๐๐
รวม	๒๖	๑๕,๑๘๒,๐๐๐	๒๖	๑๕,๑๘๒,๐๐๐	๒๖	๑๕,๑๘๒,๐๐๐	๒๖	๑๕,๑๘๒,๐๐๐	๒๖	๑๕,๑๘๒,๐๐๐	๑๓๐	๗๕,๙๑๐,๐๐๐
รวมทั้งสิ้น ๕ ยุทธศาสตร์	๑๔๐	๒๑,๒๖๕,๐๐๐	๑๔๐	๒๑,๒๖๕,๐๐๐	๑๔๐	๒๑,๒๖๕,๐๐๐	๑๔๐	๒๑,๒๖๕,๐๐๐	๑๔๐	๒๑,๒๖๕,๐๐๐	๗๐๐	๒๑๔,๒๓๕,๐๐๐



บัญชีสรุปโครงการพัฒนา  
ที่นำมาจากแผนพัฒนาหมู่บ้านและแผนชุมชน  
องค์การบริหารส่วนตำบลหนองบอน อำเภอโกสุมพิสัย จังหวัดมหาสารคาม

แผนยุทธศาสตร์	ปีพ.ศ. ๒๕๖๖		ปีพ.ศ. ๒๕๖๗		ปีพ.ศ. ๒๕๖๘		ปีพ.ศ. ๒๕๖๙		ปีพ.ศ. ๒๕๗๐		รวม ๕ ปี	
	จำนวน	งบประมาณ	จำนวน	งบประมาณ	จำนวน	งบประมาณ	จำนวน	งบประมาณ	จำนวน	งบประมาณ	จำนวน	งบประมาณ
	โครงการ	(บาท)	โครงการ	(บาท)	โครงการ	(บาท)	โครงการ	(บาท)	โครงการ	(บาท)	โครงการ	(บาท)
โครงการพัฒนาที่นำมาจากแผนพัฒนาหมู่บ้าน และแผนพัฒนาชุมชน												
ด้านโครงสร้างพื้นฐานระบบสาธารณูปโภค สาธารณูปการ	๑๕	๒,๕๐๐,๐๐๐	๑๕	๒,๕๐๐,๐๐๐	๑๕	๒,๕๐๐,๐๐๐	๑๕	๒,๕๐๐,๐๐๐	๑๕	๒,๕๐๐,๐๐๐	๗๕	๑๒,๕๐๐,๐๐๐
ด้านเศรษฐกิจ ชุมชน และการส่งเสริมการเกษตร	๑๓	๒,๙๐๐,๐๐๐	๑๓	๒,๙๐๐,๐๐๐	๑๓	๒,๙๐๐,๐๐๐	๑๓	๒,๙๐๐,๐๐๐	๑๓	๒,๙๐๐,๐๐๐	๖๕	๑๔,๕๐๐,๐๐๐
รวมทั้งสิ้น	๒๘	๕,๔๐๐,๐๐๐	๒๘	๕,๔๐๐,๐๐๐	๒๘	๕,๔๐๐,๐๐๐	๒๘	๕,๔๐๐,๐๐๐	๒๘	๕,๔๐๐,๐๐๐	๑๔๐	๒๗,๐๐๐,๐๐๐

## รายละเอียดโครงการพัฒนา

แผนพัฒนาท้องถิ่น (พ.ศ.๒๕๖๖-พ.ศ.๒๕๗๐)

สำหรับ องค์กรปกครองส่วนท้องถิ่นดำเนินการเอง

องค์การบริหารส่วนตำบลหนองบอน อำเภอโกสุมพิสัย จังหวัดมหาสารคาม

ก. ยุทธศาสตร์จังหวัดที่ ๒. ส่งเสริมการค้า การลงทุน การท่องเที่ยวเชิงสร้างสรรค์ และวัฒนธรรม เป็นมิตรกับสิ่งแวดล้อม

ข. ยุทธศาสตร์การพัฒนาขององค์กรปกครองส่วนท้องถิ่นในเขตจังหวัดที่ ๓. การพัฒนาโครงสร้างการผลิตและสร้างความมั่นคงทางเศรษฐกิจในท้องถิ่น

## ๑ ยุทธศาสตร์พัฒนาด้านโครงสร้างพื้นฐาน ระบบสาธารณูปโภค สาธารณูปการ

## ๑.๑ แผนงาน อุตสาหกรรมและการโยธา

ที่	โครงการ/กิจกรรม	วัตถุประสงค์	เป้าหมาย (ผลผลิตของโครงการ)	งบประมาณและที่ผ่านมา					ตัวชี้วัด KPI	ผลที่คาดว่าจะได้รับ	หน่วยงาน รับผิดชอบ หลัก
				๒๕๖๖ (บาท)	๒๕๖๗ (บาท)	๒๕๖๘ (บาท)	๒๕๖๙ (บาท)	๒๕๗๐ (บาท)			
๑	โครงการก่อสร้างถนนคสล. บ้านหนองบอน หมู่ที่ ๑	เพื่อก่อสร้างถนนคสล.เพิ่มขึ้น สามารถเดินทางไป-มาสะดวกแก่ผู้สัญจร	ขนาดกว้าง ๔ เมตรยาว ๑๐๐ เมตร หนา ๐.๑๕ เมตร จุดถนนเส้นบ้านนางสง่าจิตร ค่าแห่งพลไปที่นางวงไสว โสร้าภา	๒๔๐,๐๐๐	๒๔๐,๐๐๐	๒๔๐,๐๐๐	๒๔๐,๐๐๐	๒๔๐,๐๐๐	จำนวน ความยาว ของถนน	-มีถนนคสล.เพิ่มขึ้นประชาชน ใช้เดินทางสัญจรไป-มา และ ขนถ่ายพืชผลทางการเกษตร ได้สะดวกรวดเร็วยิ่งขึ้น	กองช่าง
๒	โครงการก่อสร้างถนนคสล. บ้านหนองบอน หมู่ที่ ๑	เพื่อก่อสร้างถนนคสล.เพิ่มขึ้น สามารถเดินทางไป-มาสะดวกแก่ผู้สัญจร	ขนาดกว้าง ๔ เมตรยาว ๒๐๐ เมตร หนา ๐.๑๕ เมตร จุดถนนเส้นบ้านหนองบอน - บ้านแพง	๔๐๐,๐๐๐	๔๐๐,๐๐๐	๔๐๐,๐๐๐	๔๐๐,๐๐๐	๔๐๐,๐๐๐	จำนวน ความยาว ของถนน	-มีถนนคสล.เพิ่มขึ้นประชาชน ใช้เดินทางสัญจรไป-มา และ ขนถ่ายพืชผลทางการเกษตร ได้สะดวกรวดเร็วยิ่งขึ้น	กองช่าง
๓	โครงการก่อสร้างถนนคสล. บ้านท่าเตื่อ หมู่ที่ ๒	เพื่อก่อสร้างถนนคสล.เพิ่มขึ้น สามารถเดินทางไป-มาสะดวกแก่ผู้สัญจร	กว้าง ๓ เมตร ยาว ๔๐๐ เมตร หนา ๐.๑๕ เมตร จุดถนนเส้นบ้านท่าเตื่อไปโสกตุ่	๔๐๐,๐๐๐	๔๐๐,๐๐๐	๔๐๐,๐๐๐	๔๐๐,๐๐๐	๔๐๐,๐๐๐	จำนวน ความยาว ของถนน	-มีถนนคสล.เพิ่มขึ้นประชาชน ใช้เดินทางสัญจรไป-มา และ ขนถ่ายพืชผลทางการเกษตร ได้สะดวกรวดเร็วยิ่งขึ้น	กองช่าง
๔	โครงการก่อสร้างถนนคสล. บ้านท่าเตื่อ หมู่ที่ ๒	เพื่อก่อสร้างถนนคสล.เพิ่มขึ้น สามารถเดินทางไป-มาสะดวกแก่ผู้สัญจร	กว้าง ๓ เมตร ยาว ๕๐๐ เมตร หนา ๐.๑๕ เมตร จุดถนนเส้นที่บ้านนางไกรสร สีปัญหาไปนางนางสมหวัง ศรีคำ	๔๐๐,๐๐๐	๔๐๐,๐๐๐	๔๐๐,๐๐๐	๔๐๐,๐๐๐	๔๐๐,๐๐๐	จำนวน ความยาว ของถนน	-มีถนนคสล.เพิ่มขึ้นประชาชน ใช้เดินทางสัญจรไป-มา และ ขนถ่ายพืชผลทางการเกษตร ได้สะดวกรวดเร็วยิ่งขึ้น	กองช่าง

ที่	โครงการ/กิจกรรม	วัตถุประสงค์	เป้าหมาย (ผลผลิตของโครงการ)	งบประมาณและที่ผ่านมา					ตัวชี้วัด KPI	ผลที่คาดว่าจะได้รับ	หน่วยงาน รับผิดชอบหลัก
				๒๕๖๖ (บาท)	๒๕๖๗ (บาท)	๒๕๖๘ (บาท)	๒๕๖๙ (บาท)	๒๕๗๐ (บาท)			
๕	โครงการก่อสร้างถนนคสล. บ้านหัวหนอง หมู่ที่ ๓	เพื่อก่อสร้างถนนคสล.เพิ่มขึ้น สามารถเดินทางไป-มาสะดวกแก่ผู้สัญจร	ขนาดกว้าง ๔ เมตรยาว ๕๐๐ เมตร หนา ๐.๑๕ เมตร จุดถนนเส้นบ้านหัวหนองไปถึงถนนทางหลวงแผ่นดินหมายเลข ๒๐๘	๕๐๐,๐๐๐	๕๐๐,๐๐๐	๕๐๐,๐๐๐	๕๐๐,๐๐๐	๕๐๐,๐๐๐	จำนวน ความยาว ของถนน	-มีถนนคสล.เพิ่มขึ้นประชาชนใช้เดินทางสัญจรไป-มา และขนถ่ายพืชผลทางการเกษตรได้สะดวกรวดเร็วยิ่งขึ้น	กองช่าง
๖	โครงการก่อสร้างถนนคสล. บ้านหัวหนอง หมู่ที่ ๓	เพื่อก่อสร้างถนนคสล.เพิ่มขึ้น สามารถเดินทางไป-มาสะดวกแก่ผู้สัญจร	ขนาดกว้าง ๓ เมตรยาว ๓๕ เมตร หนา ๐.๑๕ เมตรจุดถนนเส้นบ้านนายสุวิทย์ ถาบุญแก้วถึงบ้านนางอังคณาพิริक्षा	๑๐๐,๐๐๐	๑๐๐,๐๐๐	๑๐๐,๐๐๐	๑๐๐,๐๐๐	๑๐๐,๐๐๐	จำนวน ความยาว ของถนน	-มีถนนคสล.เพิ่มขึ้นประชาชนใช้เดินทางสัญจรไป-มา และขนถ่ายพืชผลทางการเกษตรได้สะดวกรวดเร็วยิ่งขึ้น	กองช่าง
๗	โครงการก่อสร้างถนนคสล. บ้านโนนสัง หมู่ที่ ๔	เพื่อก่อสร้างถนนคสล.เพิ่มขึ้น สามารถเดินทางไป-มาสะดวกแก่ผู้สัญจร	ขนาดกว้าง ๓ เมตรยาว ๓๐๐ เมตร หนา ๐.๑๕ เมตร จุดถนนเส้นท้ายหมู่บ้านช่วงระหว่างวัดโนนสังไปทางหนองหวาย	๓๐๐,๐๐๐	๓๐๐,๐๐๐	๓๐๐,๐๐๐	๓๐๐,๐๐๐	๓๐๐,๐๐๐	จำนวน ความยาว ของถนน	-มีถนนคสล.เพิ่มขึ้นประชาชนใช้เดินทางสัญจรไป-มา และขนถ่ายพืชผลทางการเกษตรได้สะดวกรวดเร็วยิ่งขึ้น	กองช่าง
๘	โครงการก่อสร้างถนนคสล. บ้านเหล่ายาว หมู่ที่ ๕	เพื่อก่อสร้างถนนคสล.เพิ่มขึ้น สามารถเดินทางไป-มาสะดวกแก่ผู้สัญจร	ขนาดกว้าง ๔ เมตรยาว ๑๐๐ เมตร หนา ๐.๑๕ เมตร จุดถนนเส้นซอยดอนปู่ตา	๒๐๐,๐๐๐	๒๐๐,๐๐๐	๒๐๐,๐๐๐	๒๐๐,๐๐๐	๒๐๐,๐๐๐	จำนวน ความยาว ของถนน	-มีถนนคสล.เพิ่มขึ้นประชาชนใช้เดินทางสัญจรไป-มาขนถ่ายพืชผลทางการเกษตรได้รวดเร็วขึ้น	กองช่าง
๙	โครงการก่อสร้างถนนคสล. บ้านเหล่ายาว หมู่ที่ ๕	เพื่อก่อสร้างถนนคสล.เพิ่มขึ้น สามารถเดินทางไป-มาสะดวกแก่ผู้สัญจร	ขนาดกว้าง ๓ เมตรยาว ๕๐๐ เมตร หนา ๐.๑๕ เมตร จุดถนนเส้นบ้านเหล่ายาวไปหนองไผ่	๔๐๐,๐๐๐	๔๐๐,๐๐๐	๔๐๐,๐๐๐	๔๐๐,๐๐๐	๔๐๐,๐๐๐	จำนวน ความยาว ของถนน	-มีถนนคสล.เพิ่มขึ้นประชาชนใช้เดินทางสัญจรไป-มาขนถ่ายพืชผลทางการเกษตรได้รวดเร็วขึ้น	กองช่าง
๑๐	โครงการก่อสร้างถนนคสล. บ้านเหล่ายาว หมู่ที่ ๕	เพื่อก่อสร้างถนนคสล.เพิ่มขึ้น สามารถเดินทางไป-มาสะดวกแก่ผู้สัญจร	ขนาดกว้าง ๔ เมตรยาว ๕๐๐ เมตร หนา ๐.๑๕ เมตร จุดถนนเส้นบ้านเหล่ายาวไปหนองโก	๔๐๐,๐๐๐	๔๐๐,๐๐๐	๔๐๐,๐๐๐	๔๐๐,๐๐๐	๔๐๐,๐๐๐	จำนวน ความยาว ของถนน	-มีถนนคสล.เพิ่มขึ้นประชาชนใช้เดินทางสัญจรไป-มาขนถ่ายพืชผลทางการเกษตรได้รวดเร็วขึ้น	กองช่าง
๑๑	โครงการก่อสร้างถนนคสล. บ้านหนองบอน หมู่ที่ ๗	เพื่อก่อสร้างถนนคสล.เพิ่มขึ้น สามารถเดินทางไป-มาสะดวกแก่ผู้สัญจร	ขนาดกว้าง ๒.๕ ม. ยาว ๑๕๐ ม. หนา ๐.๑๕ เมตร จุดถนนเส้นหลังโรงเรียนบ้านหนองบอนไปถึงวัดไตรมิตร บ้านเหล่ายาว	๒๓๐,๐๐๐	๒๓๐,๐๐๐	๒๓๐,๐๐๐	๒๓๐,๐๐๐	๒๓๐,๐๐๐	จำนวน ความยาว ของถนน	-มีถนนคสล.เพิ่มขึ้นประชาชนใช้เดินทางสัญจรไป-มา และขนถ่ายพืชผลทางการเกษตรได้สะดวกรวดเร็วยิ่งขึ้น	กองช่าง

ที่	โครงการ/กิจกรรม	วัตถุประสงค์	เป้าหมาย (ผลผลิตของโครงการ)	งบประมาณและที่ผ่านมา					ตัวชี้วัด KPI	ผลที่คาดว่าจะได้รับ	หน่วยงาน รับผิดชอบหลัก
				๒๕๖๖ (บาท)	๒๕๖๗ (บาท)	๒๕๖๘ (บาท)	๒๕๖๙ (บาท)	๒๕๗๐ (บาท)			
๑๒	โครงการก่อสร้างถนนคสล. บ้านแห่เหนือ หมู่ที่ ๘	เพื่อก่อสร้างถนนคสล.เพิ่มขึ้น สามารถเดินทางไป-มา สะดวกแก่ผู้สัญจร	ขนาดกว้าง ๓ เมตรยาว ๕๐๐ เมตร หนา ๐.๑๕ เมตร จุดถนนเส้นบ้าน นายสมดี ปักข์ทุมไปถึงบ่อน้ำกกโคน หนองแห่หนองสาธารณะ	๔๐๐,๐๐๐	๔๐๐,๐๐๐	๔๐๐,๐๐๐	๔๐๐,๐๐๐	๔๐๐,๐๐๐	จำนวน ความยาว ของถนน	-มีถนนคสล.เพิ่มขึ้นประชาชน ใช้เดินทางสัญจรไป-มา และ ขนถ่ายพืชผลทางการเกษตร ได้สะดวกรวดเร็วยิ่งขึ้น	กองช่าง
๑๓	โครงการก่อสร้างถนนคสล. บ้านแห่เหนือ หมู่ที่ ๘	เพื่อก่อสร้างถนนคสล.เพิ่มขึ้น สามารถเดินทางไป-มา สะดวกแก่ผู้สัญจร	กว้าง ๔ เมตร ยาว ๑,๕๐๐ เมตร หนา ๐.๑๕ เมตร จุดถนนเส้นบ้าน แห่เหนือไปถึงบ้านโนนสัง	๔๐๐,๐๐๐	๔๐๐,๐๐๐	๔๐๐,๐๐๐	๔๐๐,๐๐๐	๔๐๐,๐๐๐	จำนวน ความยาว ของถนน	-มีถนนคสล.เพิ่มขึ้นประชาชน ใช้เดินทางสัญจรไป-มา และ ขนถ่ายพืชผลทางการเกษตร ได้สะดวกรวดเร็วยิ่งขึ้น	กองช่าง
๑๔	โครงการก่อสร้างถนนคสล. บ้านหนองบอน หมู่ที่ ๙	เพื่อก่อสร้างถนนคสล.เพิ่มขึ้น สามารถเดินทางไป-มา สะดวกแก่ผู้สัญจร	ขนาดกว้าง ๓ เมตร ยาว ๑๒๐ เมตร หนา ๐.๑๕ เมตร จุดถนนเส้นแยกนา นางสุภาพร อ่อนธรรมมาถึงบ้านนาย กลยุทธ์ ควงกิ่งแสน	๒๓๐,๐๐๐	๒๓๐,๐๐๐	๒๓๐,๐๐๐	๒๓๐,๐๐๐	๒๓๐,๐๐๐	จำนวน ความยาว ของถนน	-มีถนนคสล.เพิ่มขึ้นประชาชน ใช้เดินทางสัญจรไป-มา และ ขนถ่ายพืชผลทางการเกษตร ได้สะดวกรวดเร็วยิ่งขึ้น	กองช่าง
๑๕	โครงการก่อสร้างถนนคสล. บ้านหนองบอน หมู่ที่ ๙	เพื่อก่อสร้างถนนคสล.เพิ่มขึ้น สามารถเดินทางไป-มา สะดวกแก่ผู้สัญจร	ขนาดกว้าง ๓ เมตร ยาว ๖๐ เมตร หนา ๐.๑๕ เมตร จุดถนนเส้นคสล. เดิมบ้านนายธีรพงษ์ ศรีดอนชัยถึงที่ นายมงคล บุตรทา	๑๐๐,๐๐๐	๑๐๐,๐๐๐	๑๐๐,๐๐๐	๑๐๐,๐๐๐	๑๐๐,๐๐๐	จำนวน ความยาว ของถนน	-มีถนนคสล.เพิ่มขึ้นประชาชน ใช้เดินทางสัญจรไป-มา และ ขนถ่ายพืชผลทางการเกษตร ได้สะดวกรวดเร็วยิ่งขึ้น	กองช่าง
๑๖	โครงการก่อสร้างถนนคสล. บ้านหนองบอน หมู่ที่ ๙	เพื่อก่อสร้างถนนคสล.เพิ่มขึ้น สามารถเดินทางไป-มา สะดวกแก่ผู้สัญจร	ขนาดกว้าง ๓ เมตร ยาว ๔๐ เมตร หนา ๐.๑๕ เมตร จุดถนนเส้นคสล. เดิมบ้านนางไสว โสรัฎา ถึงที่นาง ปวิวรรณ วาทโยธา	๑๐๐,๐๐๐	๑๐๐,๐๐๐	๑๐๐,๐๐๐	๑๐๐,๐๐๐	๑๐๐,๐๐๐	จำนวน ความยาว ของถนน	-มีถนนคสล.เพิ่มขึ้นประชาชน ใช้เดินทางสัญจรไป-มา และ ขนถ่ายพืชผลทางการเกษตร ได้สะดวกรวดเร็วยิ่งขึ้น	กองช่าง
๑๗	โครงการก่อสร้างถนนคสล. บ้านท่าเตื่อ หมู่ที่ ๑๑	เพื่อก่อสร้างถนนคสล.เพิ่มขึ้น สามารถเดินทางไป-มา สะดวกแก่ผู้สัญจร	กว้าง ๓ เมตร ยาว ๙๕๐ เมตร หนา ๐.๑๕ เมตร จุดถนนเส้นพังกันน้ำ ทำวัดท่าเตื่อถึงท่าเตาดิน	๙๐๐,๐๐๐	๙๐๐,๐๐๐	๙๐๐,๐๐๐	๙๐๐,๐๐๐	๙๐๐,๐๐๐	จำนวน ความยาว ของถนน	-มีถนนคสล.เพิ่มขึ้นประชาชน ใช้เดินทางสัญจรไป-มาขนถ่าย พืชผลการเกษตรได้รวดเร็วขึ้น	กองช่าง
๑๘	โครงการก่อสร้างถนนคสล. บ้านท่าเตื่อ หมู่ที่ ๑๑	เพื่อก่อสร้างถนนคสล.เพิ่มขึ้น สามารถเดินทางไป-มา สะดวกแก่ผู้สัญจร	กว้าง ๓ เมตร ยาว ๖๐ เมตร หนา ๐.๑๕ เมตร จุดถนนเส้นบ้านนาย ธนภัทรถึงบ้านนายจรัส แตนวงคร	๑๐๐,๐๐๐	๑๐๐,๐๐๐	๑๐๐,๐๐๐	๑๐๐,๐๐๐	๑๐๐,๐๐๐	จำนวน ความยาว ของถนน	-มีถนนคสล.เพิ่มขึ้นประชาชน ใช้เดินทางสัญจรไป-มาขนถ่าย พืชผลการเกษตรได้รวดเร็วขึ้น	กองช่าง

ที่	โครงการ/กิจกรรม	วัตถุประสงค์	เป้าหมาย (ผลผลิตของโครงการ)	งบประมาณและที่ผ่านมา					ตัวชี้วัด KPI	ผลที่คาดว่าจะได้รับ	หน่วยงาน รับผิดชอบ หลัก
				๒๕๖๖ (บาท)	๒๕๖๗ (บาท)	๒๕๖๘ (บาท)	๒๕๖๙ (บาท)	๒๕๗๐ (บาท)			
๑๙	โครงการปรับปรุงซ่อมแซมถนนคอนกรีตเสริมเหล็ก หมู่ที่ ๑ บ้านหนองบอน	-เพื่อปรับปรุงซ่อมแซมถนนคสล.ที่มีอยู่เดิมให้มีความแข็งแรงใช้การได้ดี การเดินทางสัญจรสะดวก	กว้าง ๔ เมตร ยาว ๒๐๐ เมตร หนา ๐.๑๕ เมตรจุดถนนเส้นบ้านนายสถิต ดวงประวัติถึงบ้านนางประนอม ไกยวงษ์	๒๐๐,๐๐๐	๒๐๐,๐๐๐	๒๐๐,๐๐๐	๒๐๐,๐๐๐	๒๐๐,๐๐๐	จำนวน ความยาว ของถนน	-ถนนในเขตตำบลได้รับการปรับปรุงซ่อมแซมใช้เดินทางสัญจรไป-มาชนถ่ายพีชผลทางการเกษตรได้สะดวกยิ่งขึ้น	กองช่าง
๒๐	โครงการปรับปรุงซ่อมแซมถนนคอนกรีตเสริมเหล็ก หมู่ที่ ๑ บ้านหนองบอน	-เพื่อปรับปรุงซ่อมแซมถนนคสล.ที่มีอยู่เดิมให้มีความแข็งแรงใช้การได้ดี การเดินทางสัญจรสะดวก	กว้าง ๕ เมตร ยาว ๒๐๐ เมตร หนา ๐.๑๕ เมตรจุดถนนเส้นบ้านนายวิรัช ดวงมูลลีถึงบ้านนางไสว วิจินดา	๖๐๐,๐๐๐	๖๐๐,๐๐๐	๖๐๐,๐๐๐	๖๐๐,๐๐๐	๖๐๐,๐๐๐	จำนวน ความยาว ของถนน	-ถนนในเขตตำบลได้รับการปรับปรุงซ่อมแซมใช้เดินทางสัญจรไป-มาชนถ่ายพีชผลทางการเกษตรได้สะดวกยิ่งขึ้น	กองช่าง
๒๑	โครงการปรับปรุงซ่อมแซมถนนคอนกรีตเสริมเหล็กหมู่ที่ ๒ บ้านท่าเตื่อ	-เพื่อปรับปรุงซ่อมแซมถนนคสล.ที่มีอยู่เดิมให้มีความแข็งแรงใช้การได้ดี การเดินทางสัญจรสะดวก	กว้าง ๔ เมตร ยาว ๑๒๐ เมตร หนา ๐.๑๕ เมตร จุดถนนเส้นบ้านนายทองลับ แคนวงคร ไปบ้านนางเครือวัลย์ แคนสีแสง	๓๐๐,๐๐๐	๓๐๐,๐๐๐	๓๐๐,๐๐๐	๓๐๐,๐๐๐	๓๐๐,๐๐๐	จำนวน ความยาว ของถนน	-ถนนในเขตตำบลได้รับการปรับปรุงซ่อมแซมใช้เดินทางสัญจรไป-มาชนถ่ายพีชผลทางการเกษตรได้สะดวกยิ่งขึ้น	กองช่าง
๒๒	โครงการปรับปรุงซ่อมแซมถนนคอนกรีตเสริมเหล็กหมู่ที่ ๒ บ้านท่าเตื่อ	-เพื่อปรับปรุงซ่อมแซมถนนคสล.ที่มีอยู่เดิมให้มีความแข็งแรงใช้การได้ดี การเดินทางสัญจรสะดวก	กว้าง ๓ เมตร ยาว ๑๑๐ เมตร หนา ๐.๑๕ เมตร จุดเส้นซอยข้างศาลาประชาคมไปบ้านนางจันทร์เพ็ญ แคนวงคร	๒๐๐,๐๐๐	๒๐๐,๐๐๐	๒๐๐,๐๐๐	๒๐๐,๐๐๐	๒๐๐,๐๐๐	จำนวน ความยาว ของถนน	-ถนนในเขตตำบลได้รับการปรับปรุงซ่อมแซมใช้เดินทางสัญจรไป-มาชนถ่ายพีชผลทางการเกษตรได้สะดวกยิ่งขึ้น	กองช่าง
๒๓	โครงการปรับปรุงซ่อมแซมถนนคอนกรีตเสริมเหล็ก หมู่ที่ ๓ บ้านหัวหนอง	-เพื่อปรับปรุงซ่อมแซมถนนคสล.ที่มีอยู่เดิมให้มีความแข็งแรงใช้การได้ดี การเดินทางสัญจรสะดวก	กว้าง ๓ เมตร ยาว ๒๐๐ เมตร หนา ๐.๑๕ เมตร จุดถนนเส้นที่นางไพรวรรณ พึ่งเปี่ยม ถึงที่นางนิวมูลตะกอน	๓๐๐,๐๐๐	๓๐๐,๐๐๐	๓๐๐,๐๐๐	๓๐๐,๐๐๐	๓๐๐,๐๐๐	จำนวน ความยาว ของถนน	-ถนนในเขตตำบลได้รับการปรับปรุงซ่อมแซมใช้เดินทางสัญจรไป-มาชนถ่ายพีชผลทางการเกษตรได้สะดวกยิ่งขึ้น	กองช่าง
๒๔	โครงการปรับปรุงซ่อมแซมถนนคอนกรีตเสริมเหล็กหมู่ที่ ๔ บ้านโนนสัง	-เพื่อปรับปรุงซ่อมแซมถนนคสล.ที่มีอยู่เดิมให้มีความแข็งแรงใช้การได้ดี การเดินทางสัญจรสะดวก	กว้าง ๓ เมตร ยาว ๒๐๐ เมตร หนา ๐.๑๕ เมตร ถนนเส้นหมายเลข ๒ สามแยกบ้านนางม่วย ดวงมูลลีถึงสามแยกบ้านนายดำเนิน สุวรรณไตรย์	๓๐๐,๐๐๐	๓๐๐,๐๐๐	๓๐๐,๐๐๐	๓๐๐,๐๐๐	๓๐๐,๐๐๐	จำนวน ความยาว ของถนน	-ถนนในเขตตำบลได้รับการปรับปรุงซ่อมแซมใช้เดินทางสัญจรไป-มาชนถ่ายพีชผลทางการเกษตรได้สะดวกยิ่งขึ้น	กองช่าง

ที่	โครงการ/กิจกรรม	วัตถุประสงค์	เป้าหมาย (ผลผลิตของโครงการ)	งบประมาณและที่ผ่านมา					ตัวชี้วัด KPI	ผลที่คาดว่าจะได้รับ	หน่วยงาน รับผิดชอบหลัก
				๒๕๖๖ (บาท)	๒๕๖๗ (บาท)	๒๕๖๘ (บาท)	๒๕๖๙ (บาท)	๒๕๗๐ (บาท)			
๒๕	โครงการปรับปรุงซ่อมแซมถนนคอนกรีตเสริมเหล็กหมู่ที่ ๕ บ้านหลายยาว	-เพื่อปรับปรุงซ่อมแซมถนนคสล.ที่มีอยู่เดิมให้มีความแข็งแรงใช้การได้ดี การเดินทางสัญจรสะดวก	กว้าง ๕ เมตร ยาว ๘๐๐ เมตร หนา ๐.๑๕ เมตร จุดเส้นถนนบ้านหลายยาวไปบ้านแห่เหนือ	๕๐๐,๐๐๐	๕๐๐,๐๐๐	๕๐๐,๐๐๐	๕๐๐,๐๐๐	๕๐๐,๐๐๐	จำนวน ความยาว ของถนน	-ถนนในเขตตำบลได้รับการปรับปรุงซ่อมแซมใช้เดินทางสัญจรไป-มาขนถ่ายพืชผลทางการเกษตรได้สะดวกยิ่งขึ้น	กองช่าง
๒๖	โครงการปรับปรุงซ่อมแซมถนนคอนกรีตเสริมเหล็กหมู่ที่ ๕ บ้านหลายยาว	-เพื่อปรับปรุงซ่อมแซมถนนคสล.ที่มีอยู่เดิมให้มีความแข็งแรงใช้การได้ดี การเดินทางสัญจรสะดวก	กว้าง ๔ เมตร ยาว ๑๕๐ เมตร หนา ๐.๑๕ เมตร จุดถนนซอยบ้านนายประสงค์ ไปบ้านนางเวิน วงกลาง	๓๐๐,๐๐๐	๓๐๐,๐๐๐	๓๐๐,๐๐๐	๓๐๐,๐๐๐	๓๐๐,๐๐๐	จำนวน ความยาว ของถนน	-ถนนในเขตตำบลได้รับการปรับปรุงซ่อมแซมใช้เดินทางสัญจรไป-มาขนถ่ายพืชผลทางการเกษตรได้สะดวกยิ่งขึ้น	กองช่าง
๒๗	โครงการปรับปรุงซ่อมแซมถนนคอนกรีตเสริมเหล็กหมู่ที่ ๖ บ้านแห่เหนือ	-เพื่อปรับปรุงซ่อมแซมถนนคสล.ที่มีอยู่เดิมให้มีความแข็งแรงใช้การได้ดี การเดินทางสัญจรสะดวก	กว้าง ๔ เมตร ยาว ๑,๐๐๐ เมตร หนา ๐.๑๕ เมตร จุดเส้นถนนบ้านแห่เหนือหมู่ที่ ๘ ไปถึงบ้านท่าเดื่อ หมู่ที่ ๒,๑๑	๕๐๐,๐๐๐	๕๐๐,๐๐๐	๕๐๐,๐๐๐	๕๐๐,๐๐๐	๕๐๐,๐๐๐	จำนวน ความยาว ของถนน	-ถนนในเขตตำบลได้รับการปรับปรุงซ่อมแซมใช้เดินทางสัญจรไป-มาขนถ่ายพืชผลทางการเกษตรได้สะดวกยิ่งขึ้น	กองช่าง
๒๘	โครงการปรับปรุงซ่อมแซมถนนคอนกรีตเสริมเหล็ก หมู่ที่ ๗ บ้านหนองบอน	-เพื่อปรับปรุงซ่อมแซมถนนคสล.ที่มีอยู่เดิมให้มีความแข็งแรงใช้การได้ดี การเดินทางสัญจรสะดวก	กว้าง ๔ เมตร ยาว ๒๐๐ เมตร หนา ๐.๑๕ เมตร จุดเส้นบ้านนายสลับ มูลตะกอนไปบ้านนางรำไพดวงมุลลี	๔๐๐,๐๐๐	๔๐๐,๐๐๐	๔๐๐,๐๐๐	๔๐๐,๐๐๐	๔๐๐,๐๐๐	จำนวน ความยาว ของถนน	-ถนนในเขตตำบลได้รับการปรับปรุงซ่อมแซมใช้เดินทางสัญจรไป-มาขนถ่ายพืชผลทางการเกษตรได้สะดวกยิ่งขึ้น	กองช่าง
๒๙	โครงการปรับปรุงซ่อมแซมถนนคอนกรีตเสริมเหล็กหมู่ที่ ๘ บ้านแห่เหนือ	-เพื่อปรับปรุงซ่อมแซมถนนคสล.ที่มีอยู่เดิมให้มีความแข็งแรงใช้การได้ดี การเดินทางสัญจรสะดวก	กว้าง ๔ เมตร ยาว ๔๐๐ เมตร หนา ๐.๑๕ เมตร จุดเส้นถนนวัดบ้านแห่เหนือ ไปถึงหนอง(สระ)คึกฤทธิ	๕๐๐,๐๐๐	๕๐๐,๐๐๐	๕๐๐,๐๐๐	๕๐๐,๐๐๐	๕๐๐,๐๐๐	จำนวน ความยาว ของถนน	-ถนนในเขตตำบลได้รับการปรับปรุงซ่อมแซมใช้เดินทางสัญจรไป-มาขนถ่ายพืชผลทางการเกษตรได้สะดวกยิ่งขึ้น	กองช่าง
๓๐	โครงการปรับปรุงซ่อมแซมถนนคอนกรีตเสริมเหล็ก หมู่ที่ ๙ บ้านหนองบอน	-เพื่อปรับปรุงซ่อมแซมถนนคสล.ที่มีอยู่เดิมให้มีความแข็งแรงใช้การได้ดี การเดินทางสัญจรสะดวก	กว้าง ๕ เมตร ยาว ๑๐๐ เมตร หนา ๐.๑๕ เมตร จุดเส้นบ้านนางอนงค์ โพธิ์ปิดขาไปนางายประญวน จำนงศรี	๓๐๐,๐๐๐	๓๐๐,๐๐๐	๓๐๐,๐๐๐	๓๐๐,๐๐๐	๓๐๐,๐๐๐	จำนวน ความยาว ของถนน	-ถนนในเขตตำบลได้รับการปรับปรุงซ่อมแซมใช้เดินทางสัญจรไป-มาขนถ่ายพืชผลทางการเกษตรได้สะดวกยิ่งขึ้น	กองช่าง

ที่	โครงการ/กิจกรรม	วัตถุประสงค์	เป้าหมาย (ผลผลิตของโครงการ)	งบประมาณและที่ผ่านมา					ตัวชี้วัด KPI	ผลที่คาดว่าจะได้รับ	หน่วยงาน รับผิดชอบ หลัก
				๒๕๖๖ (บาท)	๒๕๖๗ (บาท)	๒๕๖๘ (บาท)	๒๕๖๙ (บาท)	๒๕๗๐ (บาท)			
๓๑	โครงการปรับปรุงซ่อมแซมถนนคอนกรีตเสริมเหล็ก หมู่ที่ ๙ บ้านหนองบอน	-เพื่อปรับปรุงซ่อมแซมถนนคสล.ที่มีอยู่เดิมให้มีความแข็งแรงใช้การได้ดี การเดินทางสัญจรสะดวก	กว้าง ๕ เมตร ยาว ๑๐๐ เมตร หนา ๐.๑๕ เมตร จุดเส้นคสล.เดิมบ้าน น.ส.นิตยา สังข์พัฒน์ถึงคสล.เดิมสนาม กีฬาถนน้อย	๓๐๐,๐๐๐	๓๐๐,๐๐๐	๓๐๐,๐๐๐	๓๐๐,๐๐๐	๓๐๐,๐๐๐	จำนวน ความยาว ของถนน	-ถนนในเขตตำบลได้รับการ ปรับปรุงซ่อมแซมใช้เดินทาง สัญจรไป-มาขนถ่ายพืชผลทาง การเกษตรได้สะดวกยิ่งขึ้น	กองช่าง
๓๒	โครงการปรับปรุงซ่อมแซมถนนคอนกรีตเสริมเหล็ก หมู่ที่ ๙ บ้านหนองบอน	-เพื่อปรับปรุงซ่อมแซมถนนคสล.ที่มีอยู่เดิมให้มีความแข็งแรงใช้การได้ดี การเดินทางสัญจรสะดวก	ขนาดกว้าง ๕ เมตร ยาว ๕๐ เมตร หนา ๐.๑๕ เมตร จุดเส้นถนนข้างศาลา อีสานเขียว บ้านนายทองดี ดวงภักดี ถึงบ้านนายบรรจง ดวงจันทา	๒๐๐,๐๐๐	๒๐๐,๐๐๐	๒๐๐,๐๐๐	๒๐๐,๐๐๐	๒๐๐,๐๐๐	จำนวน ความยาว ของถนน	-ถนนในเขตตำบลได้รับการ ปรับปรุงซ่อมแซมใช้เดินทาง สัญจรไป-มาขนถ่ายพืชผลทาง การเกษตรได้สะดวกยิ่งขึ้น	กองช่าง
๓๓	โครงการปรับปรุงซ่อมแซมถนนโดยลงหินคลุก บ้านหนองบอน หมู่ที่ ๑	เพื่อปรับปรุงซ่อมแซมถนน โดยลงหินคลุกให้มีความ แข็งแรง ใช้การได้ดีการเดินทาง ไป-มาสัญจรสะดวก	กว้าง ๔ เมตร ยาว ๕๐๐ เมตร หนา ๐.๑๕ เมตร จุดถนนสามแยกเส้น นางงามสมบูรณ์ จันทะรัตน์ - ไปที่นา นางไสว วิจินดา	๓๐๐,๐๐๐	๓๐๐,๐๐๐	๓๐๐,๐๐๐	๓๐๐,๐๐๐	๓๐๐,๐๐๐	จำนวน ความยาว ของถนน	-ถนนในเขตตำบลได้รับการ ปรับปรุงซ่อมแซมใช้เดินทาง สัญจรไป-มาขนถ่ายพืชผลทาง การเกษตรได้สะดวกยิ่งขึ้น	กองช่าง
๓๔	โครงการปรับปรุงซ่อมแซมถนนโดยลงหินคลุก บ้านหนองบอน หมู่ที่ ๑	เพื่อปรับปรุงซ่อมแซมถนน โดยลงหินคลุกให้มีความ แข็งแรง ใช้การได้ดีการเดินทาง ไป-มาสัญจรสะดวก	กว้าง ๓ เมตร ยาว ๑,๐๐๐ เมตร หนา ๐.๑๕ เมตร จุดถนนเส้นที่นางนาง ประหยัด ถาบุรี -ไปที่โคกหนองพอก	๓๐๐,๐๐๐	๓๐๐,๐๐๐	๓๐๐,๐๐๐	๓๐๐,๐๐๐	๓๐๐,๐๐๐	จำนวน ความยาว ของถนน	-ถนนในเขตตำบลได้รับการ ปรับปรุงซ่อมแซมใช้เดินทาง สัญจรไป-มาขนถ่ายพืชผลทาง การเกษตรได้สะดวกยิ่งขึ้น	กองช่าง
๓๕	โครงการปรับปรุงซ่อมแซมถนนโดยลงหินคลุก บ้านหนองบอน หมู่ที่ ๑	เพื่อปรับปรุงซ่อมแซมถนน โดยลงหินคลุกให้มีความ แข็งแรง ใช้การได้ดีการเดินทาง ไป-มาสัญจรสะดวก	กว้าง ๔ เมตร ยาว ๓๐๐ เมตร หนา ๐.๑๕ เมตร จุดถนนเส้นรีสอร์ท โรงแรมแสนรัก	๒๐๐,๐๐๐	๒๐๐,๐๐๐	๒๐๐,๐๐๐	๒๐๐,๐๐๐	๒๐๐,๐๐๐	จำนวน ความยาว ของถนน	-ถนนในเขตตำบลได้รับการ ปรับปรุงซ่อมแซมใช้เดินทาง สัญจรไป-มาขนถ่ายพืชผลทาง การเกษตรได้สะดวกยิ่งขึ้น	กองช่าง
๓๖	โครงการปรับปรุงซ่อมแซมถนนโดยลงหินคลุก บ้านหนองบอน หมู่ที่ ๑	เพื่อปรับปรุงซ่อมแซมถนน โดยลงหินคลุกให้มีความ แข็งแรง ใช้การได้ดีการเดินทาง ไป-มาสัญจรสะดวก	กว้าง ๓ เมตร ยาว ๒๐๐ เมตร หนา ๐.๑๕ เมตร จุดถนนสามแยกเส้น ไร่นาปริษา-ถึงที่นายบุญเกิด จอมศรี	๒๐๐,๐๐๐	๒๐๐,๐๐๐	๒๐๐,๐๐๐	๒๐๐,๐๐๐	๒๐๐,๐๐๐	จำนวน ความยาว ของถนน	-ถนนในเขตตำบลได้รับการ ปรับปรุงซ่อมแซมใช้เดินทาง สัญจรไป-มาขนถ่ายพืชผลทาง การเกษตรได้สะดวกยิ่งขึ้น	กองช่าง

ที่	โครงการ/กิจกรรม	วัตถุประสงค์	เป้าหมาย (ผลผลิตของโครงการ)	งบประมาณและที่ผ่านมา					ตัวชี้วัด KPI	ผลที่คาดว่าจะได้รับ	หน่วยงาน รับผิดชอบหลัก
				๒๕๖๖ (บาท)	๒๕๖๗ (บาท)	๒๕๖๘ (บาท)	๒๕๖๙ (บาท)	๒๕๗๐ (บาท)			
๓๗	โครงการปรับปรุงซ่อมแซมถนน โดยลงหินคลุก บ้านหนองบอน หมู่ที่ ๑	เพื่อปรับปรุงซ่อมแซมถนน โดยลงหินคลุกให้มีความ แข็งแรง ใช้การได้ดีการเดินทาง ทางไป-มาสัญจรสะดวก	กว้าง ๓ เมตร ยาว ๑๐๐ เมตร หนา๐.๑๕เมตร จุดถนนเส้นซอยที่นา นางอรดี โสดาอิ่ง-ถึงที่นางพิศมัย วาทโยธา	๒๐๐,๐๐๐	๒๐๐,๐๐๐	๒๐๐,๐๐๐	๒๐๐,๐๐๐	๒๐๐,๐๐๐	จำนวน ความยาว ของถนน	-ถนนในเขตตำบลได้รับการ ปรับปรุงซ่อมแซมใช้เดินทาง สัญจรไป-มาขนถ่ายพืชผลทาง การเกษตรได้สะดวกยิ่งขึ้น	กองช่าง
๓๘	โครงการปรับปรุงซ่อมแซมถนน โดยลงหินคลุก บ้านท่าเตือ หมู่ที่ ๒	เพื่อปรับปรุงซ่อมแซมถนน โดยลงหินคลุกให้มีความ แข็งแรง ใช้การได้ดีการเดินทาง ทางไป-มาสัญจรสะดวก	กว้าง ๓ เมตร ยาว ๘๐๐ เมตร หนา๐.๑๕เมตร จุดถนนเส้นท่าเตือ ไปโคกหนองโพน	๓๐๐,๐๐๐	๓๐๐,๐๐๐	๓๐๐,๐๐๐	๓๐๐,๐๐๐	๓๐๐,๐๐๐	จำนวน ความยาว ของถนน	-ถนนในเขตตำบลได้รับการ ปรับปรุงซ่อมแซมใช้เดินทาง สัญจรไป-มาขนถ่ายพืชผลทาง การเกษตรได้สะดวกยิ่งขึ้น	กองช่าง
๓๙	โครงการปรับปรุงซ่อมแซมถนน โดยลงหินคลุก บ้านท่าเตือ หมู่ที่ ๒	เพื่อปรับปรุงซ่อมแซมถนน โดยลงหินคลุกให้มีความ แข็งแรง ใช้การได้ดีการเดินทาง ทางไป-มาสัญจรสะดวก	กว้าง ๓ เมตร ยาว ๘๐๐ เมตร หนา๐.๑๕เมตร จุดถนนเส้นท่าเตือ ไปโคกหนองโพน	๓๐๐,๐๐๐	๓๐๐,๐๐๐	๓๐๐,๐๐๐	๓๐๐,๐๐๐	๓๐๐,๐๐๐	จำนวน ความยาว ของถนน	-ถนนในเขตตำบลได้รับการ ปรับปรุงซ่อมแซมใช้เดินทาง สัญจรไป-มาขนถ่ายพืชผลทาง การเกษตรได้สะดวกยิ่งขึ้น	กองช่าง
๔๐	โครงการปรับปรุงซ่อมแซมถนน โดยลงหินคลุก บ้านท่าเตือ หมู่ที่ ๒	เพื่อปรับปรุงซ่อมแซมถนน โดยลงหินคลุกให้มีความ แข็งแรง ใช้การได้ดีการเดินทาง ทางไป-มาสัญจรสะดวก	กว้าง ๓ เมตร ยาว ๒๕๐ เมตร หนา๐.๑๕เมตร จุดถนนเส้นที่นาง ไกรสร สีปัญหา-ไปที่นางสมหวัง ศรีคำ	๒๐๐,๐๐๐	๒๐๐,๐๐๐	๒๐๐,๐๐๐	๒๐๐,๐๐๐	๒๐๐,๐๐๐	จำนวน ความยาว ของถนน	-ถนนในเขตตำบลได้รับการ ปรับปรุงซ่อมแซมใช้เดินทาง สัญจรไป-มาขนถ่ายพืชผลทาง การเกษตรได้สะดวกยิ่งขึ้น	กองช่าง
๔๑	โครงการปรับปรุงซ่อมแซมถนน โดยลงหินคลุกบ้านหัวหนอง หมู่ที่ ๓	เพื่อปรับปรุงซ่อมแซมถนน โดยลงหินคลุกให้มีความ แข็งแรง ใช้การได้ดีการเดินทาง ทางไป-มาสัญจรสะดวก	กว้าง ๓ เมตร ยาว ๓๐๐ เมตร หนา๐.๑๕เมตร จุดถนนเส้นที่นาง ทองเพชร ศรีเศษไปที่นางนงกำไร สิทธิมงคล	๒๐๐,๐๐๐	๒๐๐,๐๐๐	๒๐๐,๐๐๐	๒๐๐,๐๐๐	๒๐๐,๐๐๐	จำนวน ความยาว ของถนน	-ถนนในเขตตำบลได้รับการ ปรับปรุงซ่อมแซมใช้เดินทาง สัญจรไป-มาขนถ่ายพืชผลทาง การเกษตรได้สะดวกยิ่งขึ้น	กองช่าง
๔๒	โครงการปรับปรุงซ่อมแซมถนน โดยลงหินคลุกบ้านหัวหนอง หมู่ที่ ๓	เพื่อปรับปรุงซ่อมแซมถนน โดยลงหินคลุกให้มีความ แข็งแรง ใช้การได้ดีการเดินทาง ทางไป-มาสัญจรสะดวก	กว้าง ๓ เมตร ยาว ๕๐๐ เมตร หนา๐.๑๕ เมตร จุดถนนเส้นที่นาง ชูศรี สิงห์อุ่นถึงที่นางเข็มพร วงกลาง	๒๐๐,๐๐๐	๒๐๐,๐๐๐	๒๐๐,๐๐๐	๒๐๐,๐๐๐	๒๐๐,๐๐๐	จำนวน ความยาว ของถนน	-ถนนในเขตตำบลได้รับการ ปรับปรุงซ่อมแซมใช้เดินทาง สัญจรไป-มาขนถ่ายพืชผลทาง การเกษตรได้สะดวกยิ่งขึ้น	กองช่าง



ที่	โครงการ/กิจกรรม	วัตถุประสงค์	เป้าหมาย (ผลผลิตของโครงการ)	งบประมาณและที่ผ่านมา					ตัวชี้วัด KPI	ผลที่คาดว่าจะได้รับ	หน่วยงาน รับผิดชอบ หลัก
				๒๕๖๖ (บาท)	๒๕๖๗ (บาท)	๒๕๖๘ (บาท)	๒๕๖๙ (บาท)	๒๕๗๐ (บาท)			
๔๓	โครงการปรับปรุงซ่อมแซมถนน โดยลงหินคลุกบ้านโนนสัง หมู่ที่ ๔	เพื่อปรับปรุงซ่อมแซมถนน โดยลงหินคลุกให้มีความ แข็งแรง ใช้การได้ดีการเดินทาง ทางไป-มาสัญจรสะดวก	กว้าง ๕ เมตร ยาว ๒,๕๐๐ เมตร หนา๐.๑๕ เมตร จุดถนนเส้นบนคันคู รอบบึงคันชา	๕๐๐,๐๐๐	๕๐๐,๐๐๐	๕๐๐,๐๐๐	๕๐๐,๐๐๐	๕๐๐,๐๐๐	จำนวน ความยาว ของถนน	-ถนนในเขตตำบลได้รับการ ปรับปรุงซ่อมแซมใช้เดินทาง สัญจรไป-มาขนถ่ายพืชผลทาง การเกษตรได้สะดวกยิ่งขึ้น	กองช่าง
๔๔	โครงการปรับปรุงซ่อมแซมถนน โดยลงหินคลุกบ้านเหล่ายาว หมู่ที่ ๕	เพื่อปรับปรุงซ่อมแซมถนน โดยลงหินคลุกให้มีความ แข็งแรง ใช้การได้ดีการเดินทาง ทางไป-มาสัญจรสะดวก	กว้าง ๔ เมตร ยาว ๙๐๐ เมตร หนา๐.๑๕ เมตร จุดถนนเส้นหลังที่ทำ ทำการอบต.หนองบอน	๓๐๐,๐๐๐	๓๐๐,๐๐๐	๓๐๐,๐๐๐	๓๐๐,๐๐๐	๓๐๐,๐๐๐	จำนวน ความยาว ของถนน	-ถนนในเขตตำบลได้รับการ ปรับปรุงซ่อมแซมใช้เดินทาง สัญจรไป-มาขนถ่ายพืชผลทาง การเกษตรได้สะดวกยิ่งขึ้น	กองช่าง
๔๕	โครงการปรับปรุงซ่อมแซมถนน โดยลงหินคลุกบ้านแห่เหนือ หมู่ที่ ๖	เพื่อปรับปรุงซ่อมแซมถนน โดยลงหินคลุกให้มีความ แข็งแรง ใช้การได้ดีการเดินทาง ทางไป-มาสัญจรสะดวก	กว้าง ๓ เมตร ยาว ๑,๐๐๐ เมตร หนา๐.๑๕ เมตร จุดถนนเส้นโรงสี ชุมชนไปถึงหนองอ้อ	๓๐๐,๐๐๐	๓๐๐,๐๐๐	๓๐๐,๐๐๐	๓๐๐,๐๐๐	๓๐๐,๐๐๐	จำนวน ความยาว ของถนน	-ถนนในเขตตำบลได้รับการ ปรับปรุงซ่อมแซมใช้เดินทาง สัญจรไป-มาขนถ่ายพืชผลทาง การเกษตรได้สะดวกยิ่งขึ้น	กองช่าง
๔๖	โครงการปรับปรุงซ่อมแซมถนน โดยลงหินคลุกบ้านแห่เหนือ หมู่ที่ ๖	เพื่อปรับปรุงซ่อมแซมถนน โดยลงหินคลุกให้มีความ แข็งแรง ใช้การได้ดีการเดินทาง ทางไป-มาสัญจรสะดวก	กว้าง ๓ เมตร ยาว ๑,๐๐๐ เมตร หนา๐.๑๕ เมตร จุดถนนเส้นบ้านนาย พงศธร ฮามบ่อไปถึงหนองกุง	๓๐๐,๐๐๐	๓๐๐,๐๐๐	๓๐๐,๐๐๐	๓๐๐,๐๐๐	๓๐๐,๐๐๐	จำนวน ความยาว ของถนน	-ถนนในเขตตำบลได้รับการ ปรับปรุงซ่อมแซมใช้เดินทาง สัญจรไป-มาขนถ่ายพืชผลทาง การเกษตรได้สะดวกยิ่งขึ้น	กองช่าง
๔๗	โครงการปรับปรุงซ่อมแซมถนน โดยลงหินคลุกบ้านแห่เหนือ หมู่ที่ ๖	เพื่อปรับปรุงซ่อมแซมถนน โดยลงหินคลุกให้มีความ แข็งแรง ใช้การได้ดีการเดินทาง ทางไป-มาสัญจรสะดวก	กว้าง ๓ เมตร ยาว ๑,๐๐๐ เมตร หนา๐.๑๕ เมตร จุดถนนเส้นบ้านนา นางฉวี โสภาวรรณไปนายนายสุภมิตร มีหาฤทธิ์	๓๐๐,๐๐๐	๓๐๐,๐๐๐	๓๐๐,๐๐๐	๓๐๐,๐๐๐	๓๐๐,๐๐๐	จำนวน ความยาว ของถนน	-ถนนในเขตตำบลได้รับการ ปรับปรุงซ่อมแซมใช้เดินทาง สัญจรไป-มาขนถ่ายพืชผลทาง การเกษตรได้สะดวกยิ่งขึ้น	กองช่าง
๔๘	โครงการปรับปรุงซ่อมแซมถนน โดยลงหินคลุกบ้านแห่เหนือ หมู่ที่ ๘	เพื่อปรับปรุงซ่อมแซมถนน โดยลงหินคลุกให้มีความ แข็งแรง ใช้การได้ดีการเดินทาง ทางไป-มาสัญจรสะดวก	ขาดกว้าง ๓ เมตร ยาว ๑,๐๐๐เมตร หนา๐.๑๕เมตร จุดถนนบ้านแห่เหนือ ไปบ้านโนนสัง	๓๐๐,๐๐๐	๓๐๐,๐๐๐	๓๐๐,๐๐๐	๓๐๐,๐๐๐	๓๐๐,๐๐๐	จำนวน ความยาว ของถนน	-ถนนในเขตตำบลได้รับการ ปรับปรุงซ่อมแซมใช้เดินทาง สัญจรไป-มาขนถ่ายพืชผลทาง การเกษตรได้สะดวกยิ่งขึ้น	กองช่าง

ที่	โครงการ/กิจกรรม	วัตถุประสงค์	เป้าหมาย (ผลผลิตของโครงการ)	งบประมาณและที่ผ่านมา					ตัวชี้วัด KPI	ผลที่คาดว่าจะได้รับ	หน่วยงาน รับผิดชอบหลัก
				๒๕๖๖ (บาท)	๒๕๖๗ (บาท)	๒๕๖๘ (บาท)	๒๕๖๙ (บาท)	๒๕๗๐ (บาท)			
๕๔	โครงการปรับปรุงซ่อมแซมถนน โดยลงหินคลุกบ้านแห่เหนือ หมู่ที่ ๘	เพื่อปรับปรุงซ่อมแซมถนน โดยลงหินคลุกให้มีความ แข็งแรง ใช้การได้ดีการเดินทางไป-มา สัญจรสะดวก	ขาคกว้าง ๓ เมตร ยาว ๕๐๐ เมตร หนา๐.๑๕เมตร จุดถนนข้างวัดบ้าน แห่เหนือไปถึงที่นายนิพนธ์ พุฒเขียว	๒๐๐,๐๐๐	๒๐๐,๐๐๐	๒๐๐,๐๐๐	๒๐๐,๐๐๐	๒๐๐,๐๐๐	จำนวน ความยาว ของถนน	-ถนนในเขตตำบลได้รับการ ปรับปรุงซ่อมแซมใช้เดินทาง สัญจรไป-มาขนถ่ายพืชผลทาง การเกษตรได้สะดวกยิ่งขึ้น	กองช่าง
๕๕	โครงการปรับปรุงซ่อมแซมถนน โดยลงหินคลุกบ้านแห่เหนือ หมู่ที่ ๘	เพื่อปรับปรุงซ่อมแซมถนน โดยลงหินคลุกให้มีความ แข็งแรง ใช้การได้ดีการเดินทางไป-มา สัญจรสะดวก	ขาคกว้าง ๓ เมตร ยาว ๕๐๐ เมตร หนา๐.๑๕เมตร จุดถนนเส้นที่นาของ นางละม่อม เจริญราษฎร์ไปถึงที่ของ นางละม้าย แก้วจันลา	๒๐๐,๐๐๐	๒๐๐,๐๐๐	๒๐๐,๐๐๐	๒๐๐,๐๐๐	๒๐๐,๐๐๐	จำนวน ความยาว ของถนน	-ถนนในเขตตำบลได้รับการ ปรับปรุงซ่อมแซมใช้เดินทาง สัญจรไป-มาขนถ่ายพืชผลทาง การเกษตรได้สะดวกยิ่งขึ้น	กองช่าง
๕๖	โครงการปรับปรุงซ่อมแซมถนน โดยลงหินคลุกบ้านแห่เหนือ หมู่ที่ ๘	เพื่อปรับปรุงซ่อมแซมถนน โดยลงหินคลุกให้มีความ แข็งแรง ใช้การได้ดีการเดินทางไป-มา สัญจรสะดวก	ขาคกว้าง ๓ เมตรยาว ๒,๐๐๐ เมตร หนา๐.๑๕เมตร จุดถนนเส้นที่นาของ นายเจริญ ด้านวังขวาไปหนองเบ็ญ จนถึงซีหลง	๕๐๐,๐๐๐	๕๐๐,๐๐๐	๕๐๐,๐๐๐	๕๐๐,๐๐๐	๕๐๐,๐๐๐	จำนวน ความยาว ของถนน	-ถนนในเขตตำบลได้รับการ ปรับปรุงซ่อมแซมใช้เดินทาง สัญจรไป-มาขนถ่ายพืชผลทาง การเกษตรได้สะดวกยิ่งขึ้น	กองช่าง
๕๗	โครงการปรับปรุงซ่อมแซมถนน โดยลงหินคลุกบ้านหนองบอน หมู่ที่ ๙	เพื่อปรับปรุงซ่อมแซมถนน โดยลงหินคลุกให้มีความ แข็งแรง ใช้การได้ดีการเดินทางไป-มา สัญจรสะดวก	ขาคกว้าง ๕ เมตรยาว ๑,๐๐๐ เมตร หนา๐.๑๕เมตรจุดถนนเส้นระหว่าง บ้านหนองบอน - บ้านดอนกลอย	๕๐๐,๐๐๐	๕๐๐,๐๐๐	๕๐๐,๐๐๐	๕๐๐,๐๐๐	๕๐๐,๐๐๐	จำนวน ความยาว ของถนน	-ถนนในเขตตำบลได้รับการ ปรับปรุงซ่อมแซมใช้เดินทาง สัญจรไป-มาขนถ่ายพืชผลทาง การเกษตรได้สะดวกยิ่งขึ้น	กองช่าง
๕๘	โครงการปรับปรุงซ่อมแซมถนน โดยลงหินคลุกบ้านหนองบอน หมู่ที่ ๙	เพื่อปรับปรุงซ่อมแซมถนน โดยลงหินคลุกให้มีความ แข็งแรง ใช้การได้ดีการเดินทางไป-มา สัญจรสะดวก	ขาคกว้าง ๕ เมตรยาว ๑,๐๐๐ เมตร หนา๐.๑๕เมตรจุดถนนเส้นสามแยก ระหว่างนายนายมานิตย์ อันทุไปถึงนา นายบวร พรหมแมน	๕๐๐,๐๐๐	๕๐๐,๐๐๐	๕๐๐,๐๐๐	๕๐๐,๐๐๐	๕๐๐,๐๐๐	จำนวน ความยาว ของถนน	-ถนนในเขตตำบลได้รับการ ปรับปรุงซ่อมแซมใช้เดินทาง สัญจรไป-มาขนถ่ายพืชผลทาง การเกษตรได้สะดวกยิ่งขึ้น	กองช่าง
๕๙	โครงการปรับปรุงซ่อมแซมถนน โดยลงหินคลุกบ้านหนองบอน หมู่ที่ ๙	เพื่อปรับปรุงซ่อมแซมถนน โดยลงหินคลุกให้มีความ แข็งแรง ใช้การได้ดีการเดินทางไป-มา สัญจรสะดวก	ขาคกว้าง ๕ เมตรยาว ๑,๐๐๐ เมตร หนา๐.๑๕เมตรจุดถนนเส้นสามแยก ระหว่างนายนายมานิตย์ อันทุไปถึงนา นายสุบิน ดวงมาตร	๕๐๐,๐๐๐	๕๐๐,๐๐๐	๕๐๐,๐๐๐	๕๐๐,๐๐๐	๕๐๐,๐๐๐	จำนวน ความยาว ของถนน	-ถนนในเขตตำบลได้รับการ ปรับปรุงซ่อมแซมใช้เดินทาง สัญจรไป-มาขนถ่ายพืชผลทาง การเกษตรได้สะดวกยิ่งขึ้น	กองช่าง

ที่	โครงการ/กิจกรรม	วัตถุประสงค์	เป้าหมาย (ผลผลิตของโครงการ)	งบประมาณและที่ผ่านมา					ตัวชี้วัด KPI	ผลที่คาดว่าจะได้รับ	หน่วยงาน รับผิดชอบหลัก
				๒๕๖๖ (บาท)	๒๕๖๗ (บาท)	๒๕๖๘ (บาท)	๒๕๖๙ (บาท)	๒๕๗๐ (บาท)			
๕๕	โครงการปรับปรุงซ่อมแซมถนน โดยลงหินคลุกบ้านโนนสัง หมู่ที่ ๑๐	เพื่อปรับปรุงซ่อมแซมถนน ถนนดินโดยลงหินคลุกให้มี ความแข็งแรงใช้การได้ดี การเดินทางสัญจรสะดวก	กว้าง ๓ เมตร ยาว ๕๐๐ เมตร หนา๐.๑๕ เมตรจุดสามแยกสวนนาย คำพันธ์ เคนแสนไปถึงที่นาสายสิทธิ์ ดาวกงแก้ว	๒๐๐,๐๐๐	๒๐๐,๐๐๐	๒๐๐,๐๐๐	๒๐๐,๐๐๐	๒๐๐,๐๐๐	จำนวน ความยาว ของถนน	-ถนนในเขตตำบลได้รับการ ปรับปรุงซ่อมแซมใช้เดินทาง สัญจรไป-มาขนถ่ายพืชผลทาง การเกษตรได้สะดวกยิ่งขึ้น	กองช่าง
๕๖	โครงการปรับปรุงซ่อมแซมถนน โดยลงหินลูกรังบ้านหนองบอน หมู่ที่ ๙	เพื่อปรับปรุงซ่อมแซมถนน โดยลงหินคลุกให้มีความ แข็งแรง ใช้การได้ดีการเดินทาง ทางไป-มาสัญจรสะดวก	ขาดกว้าง ๕ เมตรยาว ๑,๐๐๐ เมตร หนา๐.๑๕เมตร จุดแยกจากถนนบ้าน หนองบอน-เหล่าโพธิ์ นานางบุญมา ศรีหนุ่ยถึงนายนายสุปัน ดวงมาตร	๕๐๐,๐๐๐	๕๐๐,๐๐๐	๕๐๐,๐๐๐	๕๐๐,๐๐๐	๕๐๐,๐๐๐	จำนวน ความยาว ของถนน	-ถนนในเขตตำบลได้รับการ ปรับปรุงซ่อมแซมใช้เดินทาง สัญจรไป-มาขนถ่ายพืชผลทาง การเกษตรได้สะดวกยิ่งขึ้น	กองช่าง
๕๗	โครงการปรับปรุงซ่อมแซม ถนนผิวการจราจรถนนลาดยาง สายม.ค.ถ.๑๑๙-๐๑ สายม.ค.ถ.๑๑๙-๐๒	-เพื่อปรับปรุงซ่อมแซม ถนนในลาดยางให้พร้อมใช้ การได้ดี การสัญจรไป-มา สะดวกรวดเร็ว	ซ่อมแซม จุดชำรุด หลุม-บ่อ หมู่ที่ ๑,๓,๔,๕,๖,๘,๑๐ จำนวน ๑,๐๐๐ ตารางเมตร (โดยใช้ยางมะตอยสำเร็จรูป)	๒๐๐,๐๐๐	๒๐๐,๐๐๐	๒๐๐,๐๐๐	๒๐๐,๐๐๐	๒๐๐,๐๐๐	จำนวนจุด ที่ซ่อมแซม	-ถนนภายในหมู่บ้านได้ รับการดูแลให้ใช้การได้ดี - ประชาชนในหมู่บ้าน เดินทางสะดวกขึ้น	กองช่าง
๕๘	โครงการก่อสร้างถนนดิน บ้านท่าเตือ หมู่ที่ ๒	เพื่อก่อสร้างถนนดินที่เป็น ทางสาธารณะเดิมให้สามารถ ใช้ในการเดินทางสัญจร ไป-มาสัญจรสะดวก	กว้าง ๓ เมตร ยาว ๒๐๐ เมตร หนา๐.๑๕เมตร จุดถนนเส้นโรงน้ำ คลองส่งน้ำ-ไปหนองแล้ง	๒๐๐,๐๐๐	๒๐๐,๐๐๐	๒๐๐,๐๐๐	๒๐๐,๐๐๐	๒๐๐,๐๐๐	จำนวน ความยาว ของถนน	-ถนนในเขตตำบลได้รับการ ปรับปรุงซ่อมแซมใช้เดินทาง สัญจรไป-มาขนถ่ายพืชผลทาง การเกษตรได้สะดวกยิ่งขึ้น	กองช่าง

## รายละเอียดโครงการพัฒนา

แผนพัฒนาท้องถิ่น (พ.ศ.๒๕๖๖-พ.ศ.๒๕๗๐)

สำหรับ องค์กรปกครองส่วนท้องถิ่นดำเนินการเอง

องค์การบริหารส่วนตำบลหนองบอน อำเภอโกสุมพิสัย จังหวัดมหาสารคาม

ก. ยุทธศาสตร์จังหวัดที่ ๒. ส่งเสริมการค้า การลงทุน การท่องเที่ยวเชิงสร้างสรรค์ และวัฒนธรรม เป็นมิตรกับสิ่งแวดล้อม

ข. ยุทธศาสตร์การพัฒนาขององค์กรปกครองส่วนท้องถิ่นในเขตจังหวัดที่ ๓. การพัฒนาโครงสร้างการผลิตและสร้างความมั่นคงทางเศรษฐกิจในท้องถิ่น

## ๑ ยุทธศาสตร์การพัฒนาด้านโครงสร้างพื้นฐาน ระบบสาธารณูปโภค สาธารณูปการ

## ๑.๒ แผนงาน เคหะและชุมชน

ที่	โครงการ/กิจกรรม	วัตถุประสงค์	เป้าหมาย (ผลผลิตของโครงการ)	งบประมาณและที่ผ่านมา					ตัวชี้วัด KPI	ผลที่คาดว่าจะได้รับ	หน่วยงาน รับผิดชอบ หลัก
				๒๕๖๖ (บาท)	๒๕๖๗ (บาท)	๒๕๖๘ (บาท)	๒๕๖๙ (บาท)	๒๕๗๐ (บาท)			
๑	โครงการก่อสร้างรางระบายน้ำ หมู่ที่ ๗ บ้านหนองบอน	เพื่อก่อสร้างรางระบายน้ำ ช่วยระบายน้ำที่ใช้ในชุมชน และลดปัญหาน้ำที่ท่วมขัง ภายในหมู่บ้าน	ความยาว ๓๐๐ เมตร พร้อมฝาปิด จุดเส้นที่นายสลิ๊ด มุลตะกอนถึงที่นางรำไพ ดวงมุลลี	๓๐๐,๐๐๐	๓๐๐,๐๐๐	๓๐๐,๐๐๐	๓๐๐,๐๐๐	๓๐๐,๐๐๐	จำนวน ความยาว รางระบายน้ำ	-สามารถระบายน้ำและแก้ไข ปัญหาเรื่องน้ำท่วมขังภายใน หมู่บ้านให้ลดลงได้	กองช่าง
๒	โครงการก่อสร้างรางระบายน้ำ หมู่ที่ ๙ บ้านหนองบอน	เพื่อก่อสร้างรางระบายน้ำ ช่วยระบายน้ำที่ใช้ในชุมชน และลดปัญหาน้ำที่ท่วมขัง ภายในหมู่บ้าน	ความยาว ๓๐๐ เมตร พร้อมฝาปิด จุดตรงบ้านนายยุก วาทโยธา -ไป บ้านนายธงศิลป์ วาทโยธา ขนาด	๓๐๐,๐๐๐	๓๐๐,๐๐๐	๓๐๐,๐๐๐	๓๐๐,๐๐๐	๓๐๐,๐๐๐	จำนวน ความยาว รางระบายน้ำ	-สามารถระบายน้ำและแก้ไข ปัญหาเรื่องน้ำท่วมขังภายใน หมู่บ้านให้ลดลงได้	กองช่าง
๓	โครงการติดตั้งท่อระบายน้ำ หมู่ที่ ๓ บ้านหัวหนอง	-เพื่อใช้ระบายน้ำเสียน้ำที่ เหลือใช้ ลดปัญหาน้ำท่วมขังภายในหมู่บ้าน	ขนาดท่อ ๖๐x๑๐๐ ซม.ความยาว ๑๕๐เมตร จุดระหว่างสวนนางปราณี แพนตรไปถึงที่นายปิยศิลป์ หมั่นสอน	๒๐๐,๐๐๐	๒๐๐,๐๐๐	๒๐๐,๐๐๐	๒๐๐,๐๐๐	๒๐๐,๐๐๐	จำนวน ความยาวของ ท่อระบายน้ำ	-สามารถระบายน้ำและแก้ไข ปัญหาเรื่องน้ำท่วมขังภายใน หมู่บ้านให้ลดลงได้	กองช่าง
๔	โครงการขยายเขตไฟฟ้าแรงต่ำ หรือไฟฟ้าเพื่อการเกษตร หมู่ที่ ๒ บ้านท่าเตื่อ	-เพื่อให้ประชาชนมีไฟฟ้า ใช้อย่างทั่วถึงและไฟฟ้าเพื่อการเกษตร	จุดนายนายมัย ศรีเศรษฐาไปถึงที่นายบรรดล ดีสีคอนระยะทาง ๓๐๐ เมตร	๑๐๐,๐๐๐	๑๐๐,๐๐๐	๑๐๐,๐๐๐	๑๐๐,๐๐๐	๑๐๐,๐๐๐	จำนวน ความยาวของ ขยายเขตไฟฟ้า	- ประชาชน มีไฟฟ้าใช้ อย่างเพียงพอและทั่วถึง	กองช่าง

ที่	โครงการ/กิจกรรม	วัตถุประสงค์	เป้าหมาย (ผลผลิตของโครงการ)	งบประมาณและที่ผ่านมา					ตัวชี้วัด KPI	ผลที่คาดว่าจะได้รับ	หน่วยงาน รับผิดชอบหลัก
				๒๕๖๖ (บาท)	๒๕๖๗ (บาท)	๒๕๖๘ (บาท)	๒๕๖๙ (บาท)	๒๕๗๐ (บาท)			
๕	โครงการขยายเขตไฟฟ้าแรงต่ำหรือไฟฟ้าเพื่อการเกษตร หมู่ที่ ๒ บ้านท่าเดื่อ	-เพื่อให้ประชาชนมีไฟฟ้าใช้ ใช้อย่างทั่วถึงและไฟฟ้าเพื่อการเกษตร	จุดนายมาย ศรีเศรษฐาไปถึงที่นายบรรดล ดิสีคอนระยะทาง ๓๐๐ เมตร	๑๐๐,๐๐๐	๑๐๐,๐๐๐	๑๐๐,๐๐๐	๑๐๐,๐๐๐	๑๐๐,๐๐๐	จำนวนความยาวของขยายเขตไฟฟ้า	- ประชาชน มีไฟฟ้าใช้ อย่างเพียงพอและทั่วถึง	กองช่าง
๖	โครงการขยายเขตไฟฟ้าแรงต่ำหรือไฟฟ้าเพื่อการเกษตร หมู่ที่ ๓ บ้านหัวหนอง	-เพื่อให้ประชาชนมีไฟฟ้าใช้ ใช้อย่างทั่วถึงและไฟฟ้าเพื่อการเกษตร	จุดที่นายสุภาพล ดวงมูลลีถึงที่นางมะลิวัลย์ เรืองฤทธิ์ ระยะทาง ๔๐๐ เมตร	๑๐๐,๐๐๐	๑๐๐,๐๐๐	๑๐๐,๐๐๐	๑๐๐,๐๐๐	๑๐๐,๐๐๐	จำนวนความยาวของขยายเขตไฟฟ้า	- ประชาชน มีไฟฟ้าใช้ อย่างเพียงพอและทั่วถึง	กองช่าง
๗	โครงการขยายเขตไฟฟ้าแรงต่ำหรือไฟฟ้าเพื่อการเกษตร หมู่ที่ ๔ บ้านโนนสัง	-เพื่อให้ประชาชนมีไฟฟ้าใช้ ใช้อย่างทั่วถึงและไฟฟ้าเพื่อการเกษตร	จุดสามแยกที่นายดำเนิน สุวรรณไตรย์ถึงที่นาของนายทองเริ่ม ดวงลาดนา ๕๐๐ เมตร	๒๐๐,๐๐๐	๒๐๐,๐๐๐	๒๐๐,๐๐๐	๒๐๐,๐๐๐	๒๐๐,๐๐๐	จำนวนความยาวของขยายเขตไฟฟ้า	- ประชาชน มีไฟฟ้าใช้ อย่างเพียงพอและทั่วถึง	กองช่าง
๘	โครงการขยายเขตไฟฟ้าแรงต่ำหรือไฟฟ้าเพื่อการเกษตร หมู่ที่ ๔ บ้านโนนสัง	-เพื่อให้ประชาชนมีไฟฟ้าใช้ ใช้อย่างทั่วถึงและไฟฟ้าเพื่อการเกษตร	จุดบ้านนายทวี ดวงตรีมูลไปศาลาประชาคมหมู่ที่ ๔ ระยะทางยาว ๕๐๐ เมตร	๒๐๐,๐๐๐	๒๐๐,๐๐๐	๒๐๐,๐๐๐	๒๐๐,๐๐๐	๒๐๐,๐๐๐	จำนวนความยาวของขยายเขตไฟฟ้า	- ประชาชน มีไฟฟ้าใช้ อย่างเพียงพอและทั่วถึง	กองช่าง
๙	โครงการขยายเขตไฟฟ้าแรงต่ำหรือไฟฟ้าเพื่อการเกษตร หมู่ที่ ๔ บ้านโนนสัง	-เพื่อให้ประชาชนมีไฟฟ้าใช้ ใช้อย่างทั่วถึงและไฟฟ้าเพื่อการเกษตร	จุดศาลาประชาคมหมู่ที่ ๔ ถึงที่นายประเสริฐ ดวงมูลตรี ความยาว ๕๐๐ เมตร	๒๐๐,๐๐๐	๒๐๐,๐๐๐	๒๐๐,๐๐๐	๒๐๐,๐๐๐	๒๐๐,๐๐๐	จำนวนความยาวของขยายเขตไฟฟ้า	- ประชาชน มีไฟฟ้าใช้ อย่างเพียงพอและทั่วถึง	กองช่าง
๑๐	โครงการขยายเขตไฟฟ้าแรงต่ำหรือไฟฟ้าเพื่อการเกษตร หมู่ที่ ๕ บ้านเหล่ายาว	-เพื่อให้ประชาชนมีไฟฟ้าใช้ ใช้อย่างทั่วถึงและไฟฟ้าเพื่อการเกษตร	จุดบ้านนายประสงค์ สุภาวัฒน์พันธ์ถึงบ้านนางเวิน วงกลาง ระยะทางยาว ๕๐๐ เมตร	๒๐๐,๐๐๐	๒๐๐,๐๐๐	๒๐๐,๐๐๐	๒๐๐,๐๐๐	๒๐๐,๐๐๐	จำนวนความยาวของขยายเขตไฟฟ้า	- ประชาชน มีไฟฟ้าใช้ อย่างเพียงพอและทั่วถึง	กองช่าง
๑๑	โครงการขยายเขตไฟฟ้าแรงต่ำหรือไฟฟ้าเพื่อการเกษตร หมู่ที่ ๑๐ บ้านโนนสัง	-เพื่อให้ประชาชนมีไฟฟ้าใช้ ใช้อย่างทั่วถึงและไฟฟ้าเพื่อการเกษตร	จุดบ้านนายเรืองยศ ศรีเศษ ไปลำห้วยหนองแสง ระยะทางยาว ๑,๐๐๐ เมตร	๔๐๐,๐๐๐	๔๐๐,๐๐๐	๔๐๐,๐๐๐	๔๐๐,๐๐๐	๔๐๐,๐๐๐	จำนวนความยาวของขยายเขตไฟฟ้า	- ประชาชน มีไฟฟ้าใช้ อย่างเพียงพอและทั่วถึง	กองช่าง
๑๒	โครงการขยายเขตไฟฟ้าแรงต่ำหรือไฟฟ้าเพื่อการเกษตร หมู่ที่ ๑๑ บ้านท่ามะเดื่อ	-เพื่อให้ประชาชนมีไฟฟ้าใช้ ใช้อย่างทั่วถึงและไฟฟ้าเพื่อการเกษตร	จุดท่าเรือข้างวัดบ้านท่าเดื่อหมู่ที่ ๑๑ ไปบ้านนายแก่นนคร แสนศรี ระยะทางยาว ๕๕๐ เมตร	๒๐๐,๐๐๐	๒๐๐,๐๐๐	๒๐๐,๐๐๐	๒๐๐,๐๐๐	๒๐๐,๐๐๐	จำนวนความยาวของขยายเขตไฟฟ้า	- ประชาชน มีไฟฟ้าใช้ อย่างเพียงพอและทั่วถึง	กองช่าง

ที่	โครงการ/กิจกรรม	วัตถุประสงค์	เป้าหมาย (ผลผลิตของโครงการ)	งบประมาณและที่ผ่านมา					ตัวชี้วัด KPI	ผลที่คาดว่าจะได้รับ	หน่วยงาน รับผิดชอบหลัก
				๒๕๖๖ (บาท)	๒๕๖๗ (บาท)	๒๕๖๘ (บาท)	๒๕๖๙ (บาท)	๒๕๗๐ (บาท)			
๑๓	โครงการติดตั้งไฟฟ้าส่องสว่าง สาธารณะภายในหมู่บ้าน ของ อบต.หนองบอน หมู่ที่ ๑-๑๑	-เพื่อติดตั้งไฟฟ้าส่องสว่าง สาธารณะในหมู่บ้าน ให้มี แสงสว่างเพียงพอ ในจุดที่ ล่อแหลม และมีคสนิท	ไฟส่องสว่างสาธารณะ ในเขตพื้นที่ อบต.หนองบอน หมู่ที่ ๑-๑๑	๒๐๐,๐๐๐	๒๐๐,๐๐๐	๒๐๐,๐๐๐	๒๐๐,๐๐๐	๒๐๐,๐๐๐	จำนวนจุดที่ มีการติดตั้ง	- ประชาชน มีไฟฟ้าใช้ อย่างเพียงพอและทั่วถึง สามารถประกอบกิจกรรม ในชีวิตประจำวันได้ดีขึ้น	กองช่าง
๑๔	โครงการขุดลอก ห้วย หนอง คลอง บึง สระ ท่อร่องระบายน้ำ ฯลฯ ในพื้นที่อบต.หนองบอน	เพื่อกักเก็บน้ำเพื่อการเกษตร ให้เพียงพอต่อความต้องการ เพื่อช่วยระบายน้ำในฤดูน้ำ หลากและเก็บน้ำในฤดูแล้ง	ขุดลอกห้วย หนอง คลอง บึง สระ บนเขตพื้นที่ของอบต.หนองบอน หมู่ที่ ๑-๑๑	๕๐๐,๐๐๐	๕๐๐,๐๐๐	๕๐๐,๐๐๐	๕๐๐,๐๐๐	๕๐๐,๐๐๐	จำนวนจุด ดำเนินการ	- แก้ไขปัญหาเรื่องน้ำ การประกอบกิจกรรม เพียงพอกับที่ต้องการ -สามารถระบายน้ำเมื่อ น้ำหลากและกักเก็บน้ำ ในฤดูน้ำแล้ง ได้ดี	กองช่าง

รายละเอียดโครงการพัฒนา

แผนพัฒนาท้องถิ่น (พ.ศ.๒๕๖๖-พ.ศ.๒๕๗๐)

สำหรับ องค์กรปกครองส่วนท้องถิ่นดำเนินการเอง

องค์การบริหารส่วนตำบลหนองบอน อำเภอโกสุมพิสัย จังหวัดมหาสารคาม

ก.ยุทธศาสตร์จังหวัดมหาสารคาม ยุทธศาสตร์ที่ ๒ ด้านการส่งเสริมการค้าการลงทุนและการท่องเที่ยวเชิงสร้างสรรค์และวัฒนธรรมเป็นมิตรกับสิ่งแวดล้อม

ข.ยุทธศาสตร์การพัฒนาระบบของ อบท. ในเขตจังหวัดมหาสารคาม ยุทธศาสตร์ที่ ๓ ด้านการพัฒนาโครงสร้างการผลิตและสร้างความมั่นคงทางเศรษฐกิจในท้องถิ่น

๒. ยุทธศาสตร์การพัฒนาระบบเศรษฐกิจ ชุมชน และการส่งเสริมการเกษตร

๒.๑ แผนงาน การเกษตร

ที่	โครงการ/กิจกรรม	วัตถุประสงค์	เป้าหมาย (ผลผลิตของโครงการ)	งบประมาณและที่ผ่านมา					ตัวชี้วัด KPI	ผลที่คาดว่าจะได้รับ	หน่วยงาน รับผิดชอบ
				๒๕๖๖ (บาท)	๒๕๖๗ (บาท)	๒๕๖๘ (บาท)	๒๕๖๙ (บาท)	๒๕๗๐ (บาท)			
๑	โครงการสนับสนุนเมล็ดพันธุ์พืชเพื่อการเกษตร เช่นพันธุ์ข้าว พันธุ์ถั่ว ข้าวโพด เป็นต้น	เพื่อสนับสนุนส่งเสริมให้เกษตรกรมีเมล็ดพันธุ์พืชที่ดีและมีคุณภาพลดปัญหาการขาดแคลนเมล็ดพันธุ์พืช	เกษตรกรในพื้นที่อบต.หนองบอน หมู่ที่ ๑ - ๑๑	๑๐๐,๐๐๐	๑๐๐,๐๐๐	๑๐๐,๐๐๐	๑๐๐,๐๐๐	๑๐๐,๐๐๐	จำนวนเกษตรกรที่รับการสนับสนุน	เกษตรกรได้ผลผลิตที่ดีมีคุณภาพในการเพาะปลูก มีผลผลิตทางการเกษตรเพิ่มขึ้น	กองส่งเสริมการเกษตร เกษตรอำเภอ
๒	ส่งเสริมการผลิตปุ๋ยอินทรีย์ชีวภาพใช้เอง	เพื่อปรับโครงสร้างพื้นดินและเพิ่มประสิทธิภาพการผลิตด้านการเกษตร	เกษตรกรในพื้นที่อบต.หนองบอน หมู่ที่ ๑ - ๑๑	๑๐๐,๐๐๐	๑๐๐,๐๐๐	๑๐๐,๐๐๐	๑๐๐,๐๐๐	๑๐๐,๐๐๐	จำนวนเกษตรกรที่รับการสนับสนุน	เกษตรกรมีความรู้เรื่องการผลิตปุ๋ยอินทรีย์ชีวภาพเมื่อนำไปใช้ดินมีคุณภาพ	กองส่งเสริมการเกษตร เกษตรอำเภอ
๓	โครงการส่งเสริมการปลูกผักสวนครัวรั้วกินได้	เพื่อส่งเสริมให้เกษตรกรประกอบอาชีพตามแนวเศรษฐกิจพอเพียงปลูกผักสวนครัวบริโภคในครัวเรือน	ครัวเรือนในพื้นที่อบต.หนองบอน หมู่ที่ ๑ - ๑๑	๕๐,๐๐๐	๕๐,๐๐๐	๕๐,๐๐๐	๕๐,๐๐๐	๕๐,๐๐๐	จำนวนครัวเรือนที่ร่วมโครงการ	ประชาชนที่เข้าร่วมโครงการสามารถลดรายจ่ายในครัวเรือน	กองส่งเสริมการเกษตร เกษตรอำเภอ
๔	โครงการเพิ่มศักยภาพการบริการการดำเนินงานศูนย์บริการถ่ายทอดเทคโนโลยีการเกษตรประจำตำบล	เพื่อส่งเสริมการปฏิบัติงานศูนย์บริการและถ่ายทอดเทคโนโลยีการเกษตรประจำตำบลให้ประชาชนมีส่วนร่วมในการพัฒนาอาชีพด้านการเกษตร	คณะกรรมการ ศูนย์บริการถ่ายทอดเทคโนโลยีการเกษตรประจำตำบล	๓๐,๐๐๐	๓๐,๐๐๐	๓๐,๐๐๐	๓๐,๐๐๐	๓๐,๐๐๐	จำนวนคณะกรรมการ	คณะกรรมการศูนย์ฯ มีความรู้เรื่องบริหารจัดการศูนย์บริการฯ	เกษตรอำเภอ กองส่งเสริมการเกษตร

ที่	โครงการ/กิจกรรม	วัตถุประสงค์	เป้าหมาย (ผลผลิตของโครงการ)	งบประมาณและที่ผ่านมา					ตัวชี้วัด KPI	ผลที่คาดว่าจะได้รับ	หน่วยงาน รับผิดชอบ
				๒๕๖๖ (บาท)	๒๕๖๗ (บาท)	๒๕๖๘ (บาท)	๒๕๖๙ (บาท)	๒๕๗๐ (บาท)			
๕	โครงการส่งเสริมและเพิ่มประสิทธิภาพการผลิตพืชทางการเกษตร เช่น มันสำปะหลัง ข้าว อ้อย เป็นต้น	เพื่อเพิ่มพูนความรู้ด้านการผลิตอย่างถูกต้องและมีการใช้ปัจจัยการผลิตอย่างมีประสิทธิภาพเพื่อลดต้นทุนการผลิต	เกษตรกรในพื้นที่อบต.หนองบอน หมู่ที่ ๑ - ๑๑	๖๐,๐๐๐	๖๐,๐๐๐	๖๐,๐๐๐	๖๐,๐๐๐	๖๐,๐๐๐	จำนวนประชาชนที่รับการสนับสนุน	เกษตรกรที่เข้าร่วมโครงการมีความรู้ด้านการผลิตอย่างถูกต้องเพื่อลดต้นทุนการผลิต	กองส่งเสริมการเกษตร เกษตรอำเภอ
๖	โครงการส่งเสริมการใช้สารชีวภัณฑ์เพื่อป้องกันและกำจัดโรคพืช	เพื่อส่งเสริมให้เกษตรกรใช้สารชีวภัณฑ์ในการควบคุมศัตรูพืชทดแทนการใช้สารเคมี ปลอดภัยได้มาตรฐาน เป็นมิตรกับสิ่งแวดล้อม	เกษตรกรในพื้นที่อบต.หนองบอน หมู่ที่ ๑ - ๑๑	๕๐,๐๐๐	๕๐,๐๐๐	๕๐,๐๐๐	๕๐,๐๐๐	๕๐,๐๐๐	จำนวนประชาชนที่รับการสนับสนุน	เกษตรกรที่เข้าร่วมโครงการมีความรู้ด้านการใช้สารชีวภัณฑ์และลดการใช้สารเคมีในการกำจัดศัตรูพืช	กองส่งเสริมการเกษตร เกษตรอำเภอ
๗	โครงการส่งเสริมกลุ่มอาชีพในเขตพื้นที่อบต.หนองบอน หมู่ที่ ๑-๑๑	เพื่อฝึกอบรมส่งเสริมและสนับสนุนการรวมกลุ่มของหมู่บ้าน/ชุมชน สร้างงานสร้างอาชีพ ให้มีรายได้และช่องทางการจำหน่าย	สนับสนุนกลุ่มอาชีพต่างๆ ในเขตพื้นที่อบต.หนองบอน หมู่ที่ ๑ - ๑๑ เช่น กลุ่มเกษตรกร, กลุ่มผลิตดอกไม้จันทน์ ,กลุ่มเศรษฐกิจพอเพียง กลุ่มแม่บ้าน, กลุ่มสตรี เป็นต้น	๑๐๐,๐๐๐	๑๐๐,๐๐๐	๑๐๐,๐๐๐	๑๐๐,๐๐๐	๑๐๐,๐๐๐	จำนวนกลุ่มที่สนับสนุน	ประชาชนมีการรวมกลุ่มสร้างงาน สร้างอาชีพ มีรายได้เสริมเพิ่มเติม	กองส่งเสริมการเกษตร
๘	โครงการกิจกรรมปลูกป่าเฉลิมพระเกียรติฯ	เพื่อปลูกต้นไม้และพันธุ์ไม้เฉลิมพระเกียรติฯให้ชุมชนมีจิตสำนึกรักผืนป่า และทรัพยากรธรรมชาติ	ประชาชนในพื้นที่อบต.หนองบอน หมู่ที่ ๑ - ๑๑	๒๕,๐๐๐	๒๕,๐๐๐	๒๕,๐๐๐	๒๕,๐๐๐	๒๕,๐๐๐	จำนวนประชาชนที่เข้าร่วม	ประชาชนมีส่วนร่วมในการปลูกต้นไม้ รักษาป่า และหวงแหนทรัพยากรธรรมชาติของชุมชน	กองส่งเสริมการเกษตร
๙	โครงการกำจัดวัชพืชในแหล่งน้ำสาธารณะ	เพื่อกำจัดวัชพืชในหนองน้ำ แหล่งน้ำสาธารณะ เช่น ผักตบชวา, ผักกะเฉดน้ำ ฯลฯ	หนองน้ำสาธารณะ ในพื้นที่ของอบต.หนองบอน	๑๐๐,๐๐๐	๑๐๐,๐๐๐	๑๐๐,๐๐๐	๑๐๐,๐๐๐	๑๐๐,๐๐๐	จำนวนหนองสาธารณะ	หนองน้ำ สาธารณะในตำบลหนองบอนได้รับการพัฒนาเชิงอนุรักษ์	กองส่งเสริมการเกษตร
๑๐	โครงการอนุรักษ์พันธุกรรมพืชอันเนื่องมาจากพระราชดำริสมเด็จพระเทพรัตนราชสุดาฯ	เพื่ออนุรักษ์พันธุกรรมพืช และรักษาทรัพยากรของท้องถิ่น	ประชาชนในพื้นที่อบต.หนองบอน หมู่ที่ ๑-๑๑ เก็บรักษาพันธุกรรมพืชประจำท้องถิ่น	๕๐,๐๐๐	๕๐,๐๐๐	๕๐,๐๐๐	๕๐,๐๐๐	๕๐,๐๐๐	จำนวนประชาชนที่เข้าร่วม	พันธุกรรมพืชท้องถิ่นได้รับการอนุรักษ์และฟื้นฟูให้ยังคงอยู่คู่ท้องถิ่น	กองส่งเสริมการเกษตร



รายละเอียดโครงการพัฒนา

แผนพัฒนาท้องถิ่น (พ.ศ.๒๕๖๖-พ.ศ.๒๕๗๐)

สำหรับ องค์กรปกครองส่วนท้องถิ่นดำเนินการเอง

องค์การบริหารส่วนตำบลหนองบอน อำเภอโกสุมพิสัย จังหวัดมหาสารคาม

ก.ยุทธศาสตร์จังหวัดมหาสารคาม ยุทธศาสตร์ที่ ๒ ด้านการส่งเสริมการค้าการลงทุนและการท่องเที่ยวเชิงสร้างสรรค์และวัฒนธรรมเป็นมิตรกับสิ่งแวดล้อม

ข.ยุทธศาสตร์การพัฒนาของ อปท. ในเขตจังหวัดมหาสารคาม ยุทธศาสตร์ที่ ๓ ด้านการพัฒนาโครงสร้างการผลิตและสร้างความมั่นคงทางเศรษฐกิจในท้องถิ่น

๒. ยุทธศาสตร์การพัฒนาด้านเศรษฐกิจ ชุมชน และการส่งเสริมการเกษตร

๒.๒ แผนงาน สวัสดิการสังคม

ที่	โครงการ/กิจกรรม	วัตถุประสงค์	เป้าหมาย (ผลผลิตของโครงการ)	งบประมาณและที่ผ่านมา					ตัวชี้วัด KPI	ผลที่คาดว่าจะได้รับ	หน่วยงาน รับผิดชอบ
				๒๕๖๖ (บาท)	๒๕๖๗ (บาท)	๒๕๖๘ (บาท)	๒๕๖๙ (บาท)	๒๕๗๐ (บาท)			
๑	โครงการฝึกอบรมส่งเสริมและพัฒนาคุณภาพชีวิต ผู้พิการ ผู้ด้อยโอกาส และผู้ยากไร้	เพื่อพัฒนาคุณภาพชีวิตผู้พิการ ผู้ด้อยโอกาส และผู้ยากไร้	ผู้พิการ ผู้ด้อยโอกาส และผู้ยากไร้ ในพื้นที่อบต.หนองบอนหมู่ที่ ๑-๑๑	๒๐,๐๐๐	๒๐,๐๐๐	๒๐,๐๐๐	๒๐,๐๐๐	๒๐,๐๐๐	จำนวนผู้เข้าร่วมโครงการ	ผู้พิการ ผู้ด้อยโอกาส และผู้ยากไร้ในพื้นที่อบต.ได้พัฒนาคุณภาพชีวิตที่ดีขึ้น	กองสวัสดิการฯ
๒	โครงการจัดหาสิ่งอำนวยความสะดวกขั้นพื้นฐานสำหรับผู้พิการ	เพื่อจัดหาสิ่งอำนวยความสะดวกขั้นพื้นฐานสำหรับผู้พิการเช่นที่จอดรถ ห้องน้ำ ทางลาดเอียงพร้อมราวจับ เป็นต้น	ที่ทำการอบต.หนองบอน ก่อสร้างทางลาดเอียง พร้อมราวจับ สำหรับผู้พิการ จำนวน ๑ จุด	๕๐,๐๐๐	๕๐,๐๐๐	๕๐,๐๐๐	๕๐,๐๐๐	๕๐,๐๐๐	จำนวนสิ่งของที่จัดหา	ผู้พิการ ในพื้นที่อบต.ได้รับบริการด้านสิ่งของอำนวยความสะดวกสำหรับผู้พิการ	กองสวัสดิการฯ
๓	โครงการป้องกัน และแก้ไข ปัญหาเด็กและเยาวชนตั้งครรภ์ไม่พร้อม	เพื่อป้องกันแก้ไขปัญหาเด็กและเยาวชนตั้งครรภ์ไม่พร้อม	เด็กเยาวชนในพื้นที่อบต.หนองบอน ในพื้นที่อบต.หนองบอนหมู่ที่ ๑-๑๑	๒๐,๐๐๐	๒๐,๐๐๐	๒๐,๐๐๐	๒๐,๐๐๐	๒๐,๐๐๐	จำนวนผู้เข้าร่วมโครงการ	เด็กและเยาวชนในพื้นที่อบต.หนองบอนได้รับการแก้ไขปัญหาดังครรภ์ไม่พร้อม	กองสวัสดิการฯ
๔	โครงการฝึกอบรมเพิ่มทักษะด้านอาชีพสำหรับผู้สูงอายุ	เพื่ออบรมเพิ่มทักษะอาชีพให้แก่ผู้สูงอายุ	ผู้สูงอายุ ในพื้นที่อบต.หนองบอน หมู่ที่ ๑-๑๑	๕๐,๐๐๐	๕๐,๐๐๐	๕๐,๐๐๐	๕๐,๐๐๐	๕๐,๐๐๐	จำนวนผู้เข้าร่วมโครงการ	ผู้สูงอายุได้รับการพัฒนาเพิ่มทักษะอาชีพสำหรับพัฒนาคุณภาพชีวิตที่ดีขึ้น	กองสวัสดิการฯ

ที่	โครงการ/กิจกรรม	วัตถุประสงค์	เป้าหมาย (ผลผลิตของโครงการ)	งบประมาณและที่ผ่านมา					ตัวชี้วัด KPI	ผลที่คาดว่าจะได้รับ	หน่วยงาน รับผิดชอบ
				๒๕๖๖ (บาท)	๒๕๖๗ (บาท)	๒๕๖๘ (บาท)	๒๕๖๙ (บาท)	๒๕๗๐ (บาท)			
๕	โครงการฝึกอบรมส่งเสริมและพัฒนาศักยภาพกลุ่มสตรี	เพื่อพัฒนาศักยภาพกลุ่มสตรีในตำบลหนองบอน	กลุ่มสตรี ในพื้นที่อบต.หนองบอน หมู่ที่ ๑-๑๑	๕๐,๐๐๐	๕๐,๐๐๐	๕๐,๐๐๐	๕๐,๐๐๐	๕๐,๐๐๐	จำนวนผู้เข้าร่วมโครงการ	กลุ่มสตรีได้มีบทบาททางสังคมมีศักยภาพได้รับการปฏิบัติเท่าเทียมเสมอภาค	กองสวัสดิการฯ
๖	โครงการจัดกิจกรรมโรงเรียนผู้สูงอายุ อบต.หนองบอน	- เพื่อให้ผู้สูงอายุได้มีการพบปะพูดคุยมีกิจกรรมร่วมกัน รู้รักสามัคคี ให้กำลังใจกัน จัดโรดซิมเซร่า	- ผู้สูงอายุที่อยู่ในเขตพื้นที่อบต.หนองบอน หมู่ที่ ๑-๑๑	๕๐,๐๐๐	๕๐,๐๐๐	๕๐,๐๐๐	๕๐,๐๐๐	๕๐,๐๐๐	จำนวนผู้เข้าร่วมโครงการ	-ผู้สูงอายุมีกำลังใจที่ดีขึ้น มีกิจกรรมนันทนาการร่วมกัน มีความรู้ในการดูแลสุขภาพไม่เหงาไม่ซึมเศร้า	กองสวัสดิการฯ
๗	โครงการป้องกันและแก้ไขความรุนแรงในครอบครัว	- เพื่ออบรมให้ความรู้แก่เด็ก เยาวชน สตรี และคนในครอบครัวในการป้องกันและแก้ไขปัญหาของความรุนแรงในครอบครัว	เด็ก เยาวชน สตรี ที่อยู่ในเขตพื้นที่อบต. หนองบอน หมู่ที่ ๑-๑๑	๒๐,๐๐๐	๒๐,๐๐๐	๒๐,๐๐๐	๒๐,๐๐๐	๒๐,๐๐๐	จำนวนผู้เข้าร่วมโครงการ	เด็ก เยาวชน สตรี และคนในครอบครัวสามารถและแก้ไขปัญหาความรุนแรงในครอบครัวได้	กองสวัสดิการฯ

## รายละเอียดโครงการพัฒนา

แผนพัฒนาท้องถิ่น (พ.ศ.๒๕๖๖-พ.ศ.๒๕๗๐)

สำหรับ องค์กรปกครองส่วนท้องถิ่นดำเนินการเอง

องค์การบริหารส่วนตำบลหนองบอน อำเภอโกสัมพีสัย จังหวัดมหาสารคาม

ก.ยุทธศาสตร์จังหวัดมหาสารคาม ยุทธศาสตร์ที่ ๒ ด้านการส่งเสริมการลงทุนและการท่องเที่ยวเชิงสร้างสรรค์และวัฒนธรรมเป็นมิตรกับสิ่งแวดล้อม

ข.ยุทธศาสตร์การพัฒนาของ อปท. ในเขตจังหวัดมหาสารคาม ยุทธศาสตร์ที่ ๔ ด้านการพัฒนาโครงสร้างการผลิตและสร้างความมั่นคงทางเศรษฐกิจในท้องถิ่น

## ๓. ยุทธศาสตร์การพัฒนาด้านการสาธารณสุข และสิ่งแวดล้อม

## ๓.๑ แผนงาน การสาธารณสุข

ที่	โครงการ/กิจกรรม	วัตถุประสงค์	เป้าหมาย (ผลผลิตของโครงการ)	งบประมาณและที่ผ่านมา					ตัวชี้วัด KPI	ผลที่คาดว่าจะได้รับ	หน่วยงาน รับผิดชอบ
				๒๕๖๖ (บาท)	๒๕๖๗ (บาท)	๒๕๖๘ (บาท)	๒๕๖๙ (บาท)	๒๕๗๐ (บาท)			
๑	โครงการเสริมสร้างความรู้ด้านสุขภาพอนามัยชุมชนตำบลหนองบอน	เพื่อให้ความรู้ด้านสุขภาพและตระหนักถึงปัญหาด้านสุขภาพของประชาชนในชุมชนตำบลหนองบอน	ประชาชนในตำบลหนองบอน หมู่ที่ ๑ - ๑๑	๒๐,๐๐๐	๒๐,๐๐๐	๒๐,๐๐๐	๒๐,๐๐๐	๒๐,๐๐๐	จำนวนชุมชนที่เข้าร่วม	ทำให้เกิดประชาชนมีความรู้และตระหนักถึงปัญหาด้านสุขภาพอนามัย	กองสาธารณสุข
๒	โครงการสัตว์ปลอดโรคและคนปลอดภัย จากโรคพิษสุนัขบ้า	-เพื่อดำเนินการทำการสำรวจจำนวนสัตว์ ขึ้นทะเบียนสุนัขและแมวและฉีดวัคซีน	จำนวนสุนัขและแมวที่ขึ้นทะเบียนในเขตรับผิดชอบของอบต.หนองบอน หมู่ที่ ๑ - ๑๑	๓๐,๐๐๐	๓๐,๐๐๐	๓๐,๐๐๐	๓๐,๐๐๐	๓๐,๐๐๐	จำนวนสุนัขและแมว	-สุนัขและแมวในเขตของอบต.หนองบอนได้รับการสำรวจและขึ้นทะเบียนและฉีดวัคซีนป้องกันโรค	กองสาธารณสุข
๓	สนับสนุนการป้องกันและแก้ไขปัญหาด้านยาเสพติด ในตำบลหนองบอน	เพื่อสนับสนุนกิจกรรมดังนี้ -การบำบัดฟื้นฟูผู้เสพยา -อบรมอาชีพผู้ผ่านบำบัดฟื้นฟู ผู้เสพ/ผู้ติดยาเสพติด	สนับสนุนงบประมาณสำหรับผู้เข้ารับการบำบัดฟื้นฟู/ฝึกอบรมอาชีพผู้ผ่านการบำบัดฟื้นฟูผู้เสพ/ผู้ติดยาเสพติด รายละ ๖,๕๐๐ บาท/คน	๑๐๐,๐๐๐	๑๐๐,๐๐๐	๑๐๐,๐๐๐	๑๐๐,๐๐๐	๑๐๐,๐๐๐	จำนวนเงินที่สนับสนุน	-ทำให้ผู้หลงผิดได้รับการบำบัดฟื้นฟูและฝึกอบรมอาชีพให้ผู้ผ่านการบำบัดให้เป็นคนดีในสังคมต่อไป	สำนักปลัด กองสาธารณสุข
๔	โครงการฝึกอบรมพัฒนาศักยภาพการบริหารจัดการขยะมูลฝอย	- เพื่อให้มีการจัดเก็บขยะหรือบริหารจัดการด้านขยะในหมู่บ้าน/ชุมชน เช่นการคัดแยกขยะ การจัดการขยะอินทรีย์ เป็นต้น	- กิจกรรมฝึกอบรมให้ความรู้เรื่องบริหารจัดการขยะในชุมชนแก่ประชาชน หมู่ที่ ๑-๑๑	๑๕,๐๐๐	๑๕,๐๐๐	๑๕,๐๐๐	๑๕,๐๐๐	๑๕,๐๐๐	จำนวนประชาชนที่เข้าร่วม	- พื้นที่อบต.มีการบริหารจัดการด้านขยะมูลฝอยเพื่อสุขอนามัยที่ดีขึ้น	กองสาธารณสุขฯ

ที่	โครงการ/กิจกรรม	วัตถุประสงค์	เป้าหมาย (ผลผลิตของโครงการ)	งบประมาณและที่ผ่านมา					ตัวชี้วัด KPI	ผลที่คาดว่าจะได้รับ	หน่วยงาน รับผิดชอบ หลัก
				๒๕๖๖ (บาท)	๒๕๖๗ (บาท)	๒๕๖๘ (บาท)	๒๕๖๙ (บาท)	๒๕๗๐ (บาท)			
๕	โครงการป้องกันและควบคุมโรคติดต่อในชุมชน	- เพื่อดำเนินการป้องกัน เฝ้าระวังโรคติดต่อทุกชนิด เช่นโรคไข้เลือดออก โรค พิษสุนัขบ้า โรคไข้หวัดนก โรคเกิดจากเชื้อโรค เป็นต้น	- ดำเนินกิจกรรมรณรงค์ป้องกัน และฉีดควบคุม โรคติดต่อในพื้นที่ อบต.หนองบอน หมู่ที่ ๑ - ๑๑	๑๐๐,๐๐๐	๑๐๐,๐๐๐	๑๐๐,๐๐๐	๑๐๐,๐๐๐	๑๐๐,๐๐๐	จำนวน หมู่บ้านที่ ดำเนินการ	หมู่บ้าน/ชุมชนได้รับการ ป้องกันและควบคุมโรค ติดต่อพร้อมเฝ้าระวังไม่ให้ มีการแพร่กระจายของโรค	กอง สาธารณสุขฯ
๖	โครงการด้านพระราชดำริ ด้านสาธารณสุข	เพื่อสนับสนุนโครงการพระ ราชดำริฯด้านสาธารณสุข ในพื้นที่อบต.หนองบอน หมู่ที่ ๑ - ๑๑	๑๑ หมู่บ้านฯละ ๒๐,๐๐๐บาท หมู่บ้านละ ๓ โครงการ	๒๒๐,๐๐๐	๒๒๐,๐๐๐	๒๒๐,๐๐๐	๒๒๐,๐๐๐	๒๒๐,๐๐๐	จำนวนเงิน ที่สนับสนุน	ทุกหมู่บ้านได้รับการ บริการด้านสาธารณสุข ตามพระราชดำริฯ	กอง สาธารณสุขฯ

รายละเอียดโครงการพัฒนา

แผนพัฒนาท้องถิ่น (พ.ศ.๒๕๖๖-พ.ศ.๒๕๗๐)

สำหรับ องค์กรปกครองส่วนท้องถิ่นดำเนินการเอง

องค์การบริหารส่วนตำบลหนองบอน อำเภอโกสุมพิสัย จังหวัดมหาสารคาม

ก.ยุทธศาสตร์จังหวัดมหาสารคาม ยุทธศาสตร์ที่ ๓ ด้านการส่งเสริมพัฒนาการศึกษาเพื่อยกระดับสู่การเป็นศูนย์กลางบริการทางการศึกษาและวัฒนธรรมของภาคตะวันออกเฉียงเหนือ

ข.ยุทธศาสตร์การพัฒนาของ อบท. ในเขตจังหวัดมหาสารคาม ยุทธศาสตร์ที่ ๑ ด้านการศึกษาและสร้างสังคมแห่งการเรียนรู้ในท้องถิ่น

๔ ยุทธศาสตร์การพัฒนาด้านการศึกษา ศาสนา วัฒนธรรม การท่องเที่ยวและกีฬา

๔.๑ แผนงาน การศึกษา

ที่	โครงการ/กิจกรรม	วัตถุประสงค์	เป้าหมาย (ผลผลิตของโครงการ)	งบประมาณและที่ผ่านมา					ตัวชี้วัด KPI	ผลที่คาดว่าจะได้รับ	หน่วยงาน รับผิดชอบหลัก
				๒๕๖๖ (บาท)	๒๕๖๗ (บาท)	๒๕๖๘ (บาท)	๒๕๖๙ (บาท)	๒๕๗๐ (บาท)			
๑	โครงการสนับสนุนค่าใช้จ่ายในการบริหารสถานศึกษา(ค่าหนังสือเรียน อุปกรณ์ เครื่องแบบ กิจกรรมพัฒนาผู้เรียน) (ศพด.ที่ปีงกรการุณยมิตร)	-เพื่อสนับสนุนค่าใช้จ่ายในการจัดการศึกษาสำหรับ (ศพด.ที่ปีงกรการุณยมิตร) เด็กปฐมวัย (อายุ๓-๕ ปี)	เด็กปฐมวัยศพด.ที่ปีงกรการุณยมิตร อายุ ๓-๕ ปี	๑๕๐,๐๐๐	๑๕๐,๐๐๐	๑๕๐,๐๐๐	๑๕๐,๐๐๐	๑๕๐,๐๐๐	จำนวนผู้ได้รับการสนับสนุน	-เด็กปฐมวัยศพด.ที่ปีงกรฯ ได้รับการสนับสนุนพัฒนา ด้านการศึกษาที่ดีขึ้น	กองการศึกษา
๒	โครงการอาหารเสริม (นม) (สำหรับเด็กนักเรียน)	-เพื่อให้เด็กนักเรียนของ ชั้นประถมศึกษาได้รับสารอาหารเสริม(นม)ครบทุกคน	นักเรียนประถมศึกษาชั้นปีที่ ๑-๖ ดังนี้ ๑. โรงเรียนบ้านหนองบอนฯ ๒.โรงเรียนบ้านท่าเตือ ๓.โรงเรียนบ้านโนนสัง ๔.โรงเรียนบ้านแห่เหนือ	๑,๐๐๐,๐๐๐	๑,๐๐๐,๐๐๐	๑,๐๐๐,๐๐๐	๑,๐๐๐,๐๐๐	๑,๐๐๐,๐๐๐	จำนวนเด็กนักเรียน	เด็กประถมศึกษา ป.๑-๖ ได้รับอาหารเสริม(นม)ครบทุกคน	กองการศึกษา
๓	โครงการอาหารเสริม (นม) (สำหรับเด็กปฐมวัย)	-เพื่อให้เด็กปฐมวัย ของ ศพด.ที่ปีงกรการุณยมิตรได้รับสารอาหารเสริม (นม)ครบทุกคน	เด็กปฐมวัยศพด.ที่ปีงกรการุณยมิตร ทุกคน (๑๒๖ คน)	๒๕๐,๐๐๐	๒๕๐,๐๐๐	๒๕๐,๐๐๐	๒๕๐,๐๐๐	๒๕๐,๐๐๐	จำนวนเด็กนักเรียน	เด็กปฐมวัย ก่อนวัยเรียน ได้รับอาหารเสริม(นม)ครบทุกคน	กองการศึกษา

ที่	โครงการ/กิจกรรม	วัตถุประสงค์	เป้าหมาย (ผลผลิตของโครงการ)	งบประมาณและที่ผ่านมา					ตัวชี้วัด KPI	ผลที่คาดว่าจะได้รับ	หน่วยงาน รับผิดชอบ หลัก
				๒๕๖๖ (บาท)	๒๕๖๗ (บาท)	๒๕๖๘ (บาท)	๒๕๖๙ (บาท)	๒๕๗๐ (บาท)			
๔	โครงการอาหารกลางวันเด็ก ก่อนวัยเรียน	-เพื่อให้เด็กก่อนวัยเรียน ได้รับอาหารกลางวันครบ ถ้วนทุกคน	เด็กปฐมวัยศพด.ที่ปิงกรการุณยมิตร ทุกคน	๖๕๐,๐๐๐	๖๕๐,๐๐๐	๖๕๐,๐๐๐	๖๕๐,๐๐๐	๖๕๐,๐๐๐	จำนวนเด็ก ที่ได้รับ สนับสนุน	เด็กก่อนวัยเรียน ได้รับ อาหารกลางวันครบทุกคน	กอง การศึกษา
๕	กิจกรรมพัฒนาเสริมสร้างการ เรียนรู้และฝึกพัฒนาการเด็ก	เพื่อพัฒนาและเสริมสร้าง เรียนรู้ คิดอ่านเขียน พร้อม ฝึกฝนพัฒนาการของเด็ก	กิจกรรมที่พัฒนาส่งเสริมเด็กปฐมวัย เช่นกิจกรรมวิถีพุทธ,แข่งขันกีฬาเด็ก หนูน้อยสุขภาพดี,ศึกษาแหล่งเรียนรู้ และภูมิปัญญาท้องถิ่น,กิจกรรมประ เพณีวันสำคัญต่างๆ ฯลฯ เป็นต้น	๑๐๐,๐๐๐	๑๐๐,๐๐๐	๑๐๐,๐๐๐	๑๐๐,๐๐๐	๑๐๐,๐๐๐	จำนวนกิจกรรม ที่ส่งเสริมเด็ก	เด็กก่อนวัยเรียน ได้รับ การส่งเสริมและฝึกฝน พัฒนาการของเด็ก	กอง การศึกษา
๖	โครงการสนับสนุนค่าใช้จ่ายใน การบริหารสถานศึกษา (ค่าจัด การเรียนการสอน/รายหัว) (ศพด.ที่ปิงกรการุณยมิตร)	-เพื่อสนับสนุนค่าใช้จ่ายใน การจัดการเรียนการสอน สำหรับศูนย์พัฒนาเด็กเล็ก เด็กปฐมวัย (อายุ๒-๕ ปี)	เด็กปฐมวัยศพด.ที่ปิงกรการุณยมิตร อายุ ๒-๕ ทุกคน อัตราคนละ ๑,๗๐๐ บาท/ปี	๒๒๐,๐๐๐	๒๒๐,๐๐๐	๒๒๐,๐๐๐	๒๒๐,๐๐๐	๒๒๐,๐๐๐	จำนวนผู้ได้รับ การสนับสนุน	-เด็กปฐมวัยศพด.ที่ปิงกรฯ ได้รับการสนับสนุนพัฒนา ด้านการศึกษาที่ดีขึ้น	กอง การศึกษา
๗	โครงการสนับสนุนค่าใช้จ่ายใน การบริหารสถานศึกษา (อาหารกลางวัน)	เพื่อจ่ายเป็นค่าเงินอุดหนุน ส่วนราชการ สำหรับอาหาร กลางวันเด็กนักเรียนป.๑-๖	เด็กนักเรียนอนุบาลและชั้นประถม ศึกษา ชั้นป ๑ - ๖ ๒๐บาท/คน ๑.โรงเรียนบ้านแห่เหนือ ๒. โรงเรียนบ้านหนองบอนฯ ๓.โรงเรียนบ้านท่าเตื่อ ๔.โรงเรียนบ้านโนนสัง	๑,๕๐๐,๐๐๐	๑,๕๐๐,๐๐๐	๑,๕๐๐,๐๐๐	๑,๕๐๐,๐๐๐	๑,๕๐๐,๐๐๐	จำนวนผู้ได้รับ การสนับสนุน	นักเรียนก่อนวัยเรียน อนุบาลและเด็กประถม ศึกษ ป.๑-๖ได้รับอาหาร เสริม(นม) ครบทุกคน	กอง การศึกษา
๘	โครงการกิจกรรมการจัดงาน วันสำคัญ	เพื่อสนับสนุนส่งเสริมการ จัดกิจกรรมวันสำคัญต่างๆ เช่น วันพ่อ,วันแม่, วันเด็ก วันครู วันปีใหม่,สงกรานต์ วันบัณฑิตน้อย เป็นต้น	กิจกรรมการจัดงานวันสำคัญของ อบต.หนองบอน และ ศพด.ที่ปิงกร การุณยมิตร	๑๐,๐๐๐	๑๐,๐๐๐	๑๐,๐๐๐	๑๐,๐๐๐	๑๐,๐๐๐	จำนวน กิจกรรมที่ ดำเนินการ	ได้จัดกิจกรรมวันสำคัญ ต่างๆให้เป็นไปตามวัตถุประสงค์ ของการจัดงาน	กอง การศึกษา

ที่	โครงการ/กิจกรรม	วัตถุประสงค์	เป้าหมาย (ผลผลิตของโครงการ)	งบประมาณและที่ผ่านมา					ตัวชี้วัด KPI	ผลที่คาดว่าจะได้รับ	หน่วยงาน รับผิดชอบหลัก
				๒๕๖๖ (บาท)	๒๕๖๗ (บาท)	๒๕๖๘ (บาท)	๒๕๖๙ (บาท)	๒๕๗๐ (บาท)			
๙	กิจกรรมรถรับ-ส่งนักเรียนก่อนวัยเรียน (เด็กปฐมวัย)	เพื่อจัดการบริการรับ-ส่งนักเรียนก่อนวัยเรียนเด็กปฐมวัย เดินทางไปโรงเรียนสำหรับนักเรียนที่อยู่ห่างไกล	จัดการรับ-ส่ง เด็กก่อนวัยเรียน (เด็กปฐมวัย) ตำบลหนองบอน หมู่ที่ ๑-๑๑	๒๕๐,๐๐๐	๒๕๐,๐๐๐	๒๕๐,๐๐๐	๒๕๐,๐๐๐	๒๕๐,๐๐๐	จำนวนเด็กที่ใช้บริการ	เด็กนักเรียนก่อนวัยเรียน (เด็กปฐมวัย) ที่อยู่ห่างไกล ศพด.ที่ปึงกรการุณยมิตร มีโอกาสรับการศึกษาที่เท่าเทียมกัน	ส่วนการศึกษา
๑๐	โครงการแข่งขันกีฬาเด็ก ศพด.ที่ปึงกรการุณยมิตร	เพื่อจัดกิจกรรมการออกกำลังกายกีฬาสำหรับเด็กให้รู้จัก สามัคคี มีน้ำใจ นักกีฬา	เด็กก่อนวัยเรียนศพด.ที่ปึงกรการุณยมิตรทุกคน	๑๐,๐๐๐	๑๐,๐๐๐	๑๐,๐๐๐	๑๐,๐๐๐	๑๐,๐๐๐	จำนวนเด็กที่ร่วมกิจกรรม	เด็กก่อนวัยเรียน ได้รับ การส่งเสริมและฝึกฝนให้รู้จักสามัคคี มีน้ำใจ นักกีฬา	กองการศึกษา

รายละเอียดโครงการพัฒนา

แผนพัฒนาท้องถิ่น (พ.ศ.๒๕๖๖-พ.ศ.๒๕๗๐)

สำหรับ องค์กรปกครองส่วนท้องถิ่นดำเนินการเอง

องค์การบริหารส่วนตำบลหนองบอน อำเภอโกสุมพิสัย จังหวัดมหาสารคาม

ก.ยุทธศาสตร์จังหวัดมหาสารคาม ยุทธศาสตร์ที่ ๓ ด้านการส่งเสริมพัฒนาการศึกษาเพื่อยกระดับสู่การเป็นศูนย์กลางบริการทางการศึกษาและวัฒนธรรมของภาคตะวันออกเฉียงเหนือ

ข.ยุทธศาสตร์การพัฒนาของ อปท. ในเขตจังหวัดมหาสารคาม ยุทธศาสตร์ที่ ๑ ด้านการศึกษาและสร้างสังคมแห่งการเรียนรู้ในท้องถิ่น

๔ ยุทธศาสตร์การพัฒนาด้านการศึกษา ศาสนา วัฒนธรรม การท่องเที่ยวและกีฬา

๔.๒ แผนงาน การศาสนา วัฒนธรรมและนันทนาการ

ที่	โครงการ/กิจกรรม	วัตถุประสงค์	เป้าหมาย (ผลผลิตของโครงการ)	งบประมาณและที่ผ่านมา					ตัวชี้วัด KPI	ผลที่คาดว่าจะได้รับ	หน่วยงาน รับผิดชอบหลัก
				๒๕๖๖ (บาท)	๒๕๖๗ (บาท)	๒๕๖๘ (บาท)	๒๕๖๙ (บาท)	๒๕๗๐ (บาท)			
๑	โครงการอนุรักษ์ สืบสาน ภูมิปัญญาท้องถิ่นและ ประชาชน ชาวบ้าน	เพื่ออนุรักษ์ส่งเสริมสืบสาน ภูมิปัญญาท้องถิ่น เก็บรวบรวมข้อมูลภูมิปัญญาท้องถิ่น ประชาชนชาวบ้าน	ภูมิปัญญาท้องถิ่น ประชาชนชาวบ้าน ของตำบลหนองบอน หมู่ที่ ๑-๑๑	๑๐,๐๐๐	๑๐,๐๐๐	๑๐,๐๐๐	๑๐,๐๐๐	๑๐,๐๐๐	จำนวน ภูมิปัญญาท้องถิ่นที่สำรวจไว้ให้คงอยู่ชุมชน	อนุรักษ์และเก็บรวบรวม ข้อมูลภูมิปัญญาท้องถิ่นไว้ให้คงอยู่ชุมชน	กองการศึกษาฯ
๒	โครงการวันพระสุนทรพิพิธ บุญคุณลาน ของดีอำเภอโกสุมพิสัย	เพื่อสืบสานงานประเพณี และรักษาประเพณีที่ดั้งเดิม พร้อมรำลึกถึงพระคุณของบรรพบุรุษ(พระสุนทรพิพิธ)	ทุกหมู่บ้านเขตพื้นที่รับผิดชอบของ อบต.หนองบอน หมู่ที่ ๑-๑๑ ร่วมกิจกรรมวันสุนทรพิพิธฯ	๒๐,๐๐๐	๒๐,๐๐๐	๒๐,๐๐๐	๒๐,๐๐๐	๒๐,๐๐๐	จำนวนชุมชนที่เข้าร่วม	ทุกภาคส่วนราชการได้ ทำกิจกรรมร่วมกันสร้างความรักสามัคคีและรักษาประเพณีอันดั้งเดิม	กองการศึกษาฯ
๓	สนับสนุนกิจกรรมวันพระสุนทรพิพิธ บุญคุณลาน ของดีอำเภอโกสุมพิสัย	เพื่อสนับสนุนกิจกรรม และรักษาประเพณีที่ดั้งเดิม พร้อมรำลึกถึงพระคุณของบรรพบุรุษ(พระสุนทรพิพิธ)	อุดหนุนงบประมาณส่วนราชการ อำเภอโกสุมพิสัย	๑๕,๐๐๐	๑๕,๐๐๐	๑๕,๐๐๐	๑๕,๐๐๐	๑๕,๐๐๐	จำนวนเงินที่อุดหนุน	ทุกภาคส่วนราชการได้ ทำกิจกรรมร่วมกันสร้างความรักสามัคคีและรักษาประเพณีอันดั้งเดิม	กองการศึกษาฯ อ.โกสุมฯ
๔	สนับสนุนกิจกรรมจัดงานบุญข้าชะ เสริมดวงชะตาบ้านเมือง	เพื่อสนับสนุนสืบสานประเพณีโบราณ ปิดป่าความชั่วร้ายเสริมสิริมงคลของบ้านเมืองพร้อมฉลองครบรอบก่อตั้งเมืองมหาสารคาม	ร่วมกิจกรรมงานประเพณี"บุญข้าชะ" อุดหนุนงบประมาณส่วนราชการ จังหวัดมหาสารคาม	๒๐,๐๐๐	๑๕,๐๐๐	๑๕,๐๐๐	๑๕,๐๐๐	๑๕,๐๐๐	จำนวนเงินที่อุดหนุน	ทุกภาคส่วนราชการได้ ทำกิจกรรมร่วมกันสร้างความรักสามัคคีและรักษาประเพณีโบราณอันดั้งเดิมสืบไป	กองการศึกษาฯ จังหวัดมหาสารคาม



ที่	โครงการ/กิจกรรม	วัตถุประสงค์	เป้าหมาย (ผลผลิตของโครงการ)	งบประมาณและที่ผ่านมา					ตัวชี้วัด KPI	ผลที่คาดว่าจะได้รับ	หน่วยงาน รับผิดชอบ หลัก
				๒๕๖๖ (บาท)	๒๕๖๗ (บาท)	๒๕๖๘ (บาท)	๒๕๖๙ (บาท)	๒๕๗๐ (บาท)			
๕	ส่งเสริมประเพณีวัฒนธรรมและ กิจกรรมวันสำคัญทางศาสนา	เพื่อสนับสนุนและส่งเสริม ประเพณีวัฒนธรรมและวัน สำคัญทางศาสนา เช่น วัน อาสาฬหบูชา, วันวิสาขบูชา วันเข้า-ออกพรรษา ฯลฯ และประเพณี ฮีต๑๒ครอง ๑๔ เป็นต้น	ดำเนินกิจกรรมวันสำคัญทางศาสนา และสนับสนุนส่งเสริมประเพณีของ หมู่บ้าน ในเขต อบต.หนองบอน หมู่ที่ ๑-๑๑	๕๐,๐๐๐	๕๐,๐๐๐	๕๐,๐๐๐	๕๐,๐๐๐	๕๐,๐๐๐	จำนวน กิจกรรม ที่ดำเนินการ	กิจกรรมวันสำคัญทาง ศาสนา และวัฒนธรรม- ประเพณีได้รับการอนุรักษ์ ให้คงอยู่สืบไป	กอง การศึกษา
๖	โครงการแข่งขันกีฬาต้าน ยาเสพติด ตำบลหนองบอน	เพื่อจัดแข่งขันกีฬาในตำบล หนองบอนสร้างความรัก สามัคคีในชุมชนไม่ยุ่งเกี่ยว กับยาเสพติด	ประชาชนทุกหมู่บ้านเขตพื้นที่ของ อบต.หนองบอน หมู่ที่ ๑-๑๑	๑๖๐,๐๐๐	๑๖๐,๐๐๐	๑๖๐,๐๐๐	๑๖๐,๐๐๐	๑๖๐,๐๐๐	จำนวนชุมชน ที่เข้าร่วม	ประชาชนในชุมชนมีส่วนร่วม ในกิจกรรมการกีฬาสร้างความ รักสามัคคีในชุมชนไม่ยุ่งเกี่ยว กับยาเสพติด	กอง การศึกษา
๗	โครงการสนับสนุนส่งเสริมการ ออกกำลังกายในชุมชนตำบล หนองบอน	เพื่อส่งเสริมในประชาชนใน ชุมชนได้ออกกำลังกายมี สุขภาพพลานามัยที่แข็งแรง	ประชาชนทุกหมู่บ้านเขตพื้นที่ของ อบต.หนองบอน หมู่ที่ ๑-๑๑	๒๐,๐๐๐	๒๐,๐๐๐	๒๐,๐๐๐	๒๐,๐๐๐	๒๐,๐๐๐	จำนวนชุมชน ที่เข้าร่วม	ประชาชนในชุมชนมีส่วนร่วม ร่วมในกิจกรรมการออก กำลังกาย มีสุขภาพที่ แข็งแรง	กอง การศึกษา
๘	โครงการแข่งขันกีฬากิจกรรม งานวันท้องถิ่นไทย	เพื่อจัดกิจกรรมวันท้องถิ่น ไทยสร้างความรักสามัคคี ในท้องถิ่นด้วยการแข่งขัน กีฬาสัมพันธ์ท้องถิ่น	องค์กรปกครองท้องถิ่นในอำเภอ โกสุมพิสัย	๑๐,๐๐๐	๑๐,๐๐๐	๑๐,๐๐๐	๑๐,๐๐๐	๑๐,๐๐๐	จำนวนอปท. ที่เข้าร่วม	ได้ร่วมกิจกรรมวันท้องถิ่น ไทยสร้างความรักสามัคคี ในท้องถิ่นด้วยการแข่งขัน กีฬาสัมพันธ์ท้องถิ่น	กอง การศึกษา
๙	โครงการสนับสนุนและส่งเสริม แหล่งท่องเที่ยวในชุมชน/ ท้องถิ่น	เพื่อพัฒนาพื้นที่ให้เป็นแหล่ง ท่องเที่ยวในชุมชนให้ชุมชน มีรายได้และอาชีพ รวมทั้ง ประชาสัมพันธ์แหล่งท่อง เที่ยวให้เป็นที่รู้จัก	ส่งเสริมและสำรวจชุมชนในเขตพื้นที่ อบต.หนองบอน หมู่ที่ ๑-๑๑	๑๐,๐๐๐	๑๐,๐๐๐	๑๐,๐๐๐	๑๐,๐๐๐	๑๐,๐๐๐	จำนวนชุมชน ที่ส่งเสริม	ได้สำรวจพื้นที่ พัฒนาให้ เป็นสถานที่ท่องเที่ยวใน ชุมชน/ท้องถิ่นให้มีรายได้ มีอาชีพเพิ่มเติม รวมทั้ง ประชาสัมพันธ์แหล่งท่อง เที่ยวให้เป็นที่รู้จักมากขึ้น	กอง การศึกษา

## รายละเอียดโครงการพัฒนา

แผนพัฒนาท้องถิ่น (พ.ศ.๒๕๖๖-พ.ศ.๒๕๗๐)

สำหรับ องค์กรปกครองส่วนท้องถิ่นดำเนินการเอง

องค์การบริหารส่วนตำบลหนองบอน อำเภอโกสุมพิสัย จังหวัดมหาสารคาม

ก.ยุทธศาสตร์จังหวัดมหาสารคาม ยุทธศาสตร์ที่ ๓ ด้านคุณภาพชีวิตของประชาชนผู้สังคมนุรักษ์วิถีชีวิตวิถีถิ่นของชาติ เอื้ออาทร

ข.ยุทธศาสตร์การพัฒนาของ อปท. ในเขตจังหวัดมหาสารคาม ยุทธศาสตร์ที่ ๑ ด้านการพัฒนาและเสริมสร้างประสิทธิภาพองค์กร

๕. ยุทธศาสตร์การพัฒนาด้านการเมือง การปกครอง และบริหารจัดการเสริมสร้างประสิทธิภาพองค์กร

## ๕.๑ แผนงาน บริหารงานทั่วไป

ที่	โครงการ/กิจกรรม	วัตถุประสงค์	เป้าหมาย (ผลผลิตของโครงการ)	งบประมาณและที่ผ่านมา					ตัวชี้วัด KPI	ผลที่คาดว่าจะได้รับ	หน่วยงาน รับผิดชอบหลัก
				๒๕๖๖ (บาท)	๒๕๖๗ (บาท)	๒๕๖๘ (บาท)	๒๕๖๙ (บาท)	๒๕๗๐ (บาท)			
๑	โครงการจัดการเลือกตั้งของ องค์กรปกครองส่วนท้องถิ่น	- เพื่อจัดการเลือกตั้งของ องค์กรปกครองส่วนท้องถิ่น ตามที่กฎหมายกำหนด	เลือกตั้งนายกองค์การบริหารส่วน ตำบลและการเลือกตั้งสมาชิกสภา องค์การบริหารส่วนตำบลหนองบอน	๓๐๐,๐๐๐	๓๐๐,๐๐๐	๓๐๐,๐๐๐	๓๐๐,๐๐๐	๓๐๐,๐๐๐	จำนวนผู้สมัคร รับเลือกตั้ง	มีนายกอบต.และสมาชิก สภาอบต.ที่มาจากกา เลือกตั้งเพื่อพัฒนาตำบล	สำนักปลัด
๒	โครงการบูรณาการปรับปรุงฐาน ข้อมูลระบบสารสนเทศภูมิศาสตร์ แผนที่ภาษีและทะเบียนทรัพย์สิน	-เพื่อจัดทำแผนที่ภาษีและ ทะเบียนทรัพย์สินของอบต. หนองบอนอย่างครบถ้วน	จัดทำแผนที่ภาษีและทะเบียนทรัพย์สิน สิน จำนวน ๑ ระบบ ในเขตพื้นที่ อบต.หนองบอน	๕๐๐,๐๐๐	๕๐๐,๐๐๐	๕๐๐,๐๐๐	๕๐๐,๐๐๐	๕๐๐,๐๐๐	จำนวนระบบ แผนที่ภาษี	มีระบบแผนที่ภาษีและทะเบียน ทรัพย์สินที่ได้มีการปรับปรุง ข้อมูลที่เป็นปัจจุบัน	กองคลัง
๓	โครงการฝึกอบรมพัฒนาเพิ่ม ศักยภาพบุคลากรในการปฏิบัติ หน้าที่	- เพื่อพัฒนาศักยภาพของ พนักงานข้าราชการและ คณะผู้บริหารสมาชิกสภา อบต.หนองบอน	พนักงานส่วนตำบล พนักงานจ้าง ลูกจ้าง คณะผู้บริหารและสมาชิก สภาอบต.หนองบอน	๒๐๐,๐๐๐	๒๐๐,๐๐๐	๒๐๐,๐๐๐	๒๐๐,๐๐๐	๒๐๐,๐๐๐	จำนวน ผู้เข้าร่วม	บุคลากรอบต.หนองบอน ได้รับการฝึกอบรมพัฒนา ศักยภาพในการปฏิบัติ งานอย่างมีประสิทธิภาพ	สำนักปลัด
๔	โครงการส่งเสริมคุณธรรมและ จริยธรรมในการป้องกันการ ทุจริต	- เพื่อฝึกอบรมให้ความรู้ บุคลากรในองค์กรเกี่ยวกับ คุณธรรมจริยธรรม ปรับ ทัศนคติ ค่านิยม เจตคติ ในการป้องกันการทุจริต	พนักงานส่วนตำบล พนักงานจ้าง ลูกจ้าง คณะผู้บริหารและสมาชิก สภาอบต.หนองบอน	๒๐,๐๐๐	๒๐,๐๐๐	๒๐,๐๐๐	๒๐,๐๐๐	๒๐,๐๐๐	จำนวน ผู้เข้าร่วม	พนักงานส่วนตำบลและ คณะผู้บริหาร สมาชิก ได้ปรับเปลี่ยนทัศนคติ ใน การป้องกันการทุจริต คอร์รัปชั่น	สำนักปลัด

ที่	โครงการ/กิจกรรม	วัตถุประสงค์	เป้าหมาย (ผลผลิตของโครงการ)	งบประมาณและที่ผ่านมา					ตัวชี้วัด KPI	ผลที่คาดว่าจะได้รับ	หน่วยงาน รับผิดชอบ หลัก
				๒๕๖๖ (บาท)	๒๕๖๗ (บาท)	๒๕๖๘ (บาท)	๒๕๖๙ (บาท)	๒๕๗๐ (บาท)			
๕	โครงการจัดทำแผนพัฒนา ท้องถิ่น อบต.หนองบอน	เพื่อให้ประชาชนในพื้นที่มี ส่วนร่วมในการวางแผนการ พัฒนาท้องถิ่นของตน	การประชุมประชาคมท้องถิ่นร่วมกับ ผู้นำท้องถิ่นในตำบลหนองบอน หมู่ที่ ๑-๑๑	๒๐,๐๐๐	๒๐,๐๐๐	๒๐,๐๐๐	๒๐,๐๐๐	๒๐,๐๐๐	จำนวน ผู้เข้าร่วม	- ประชาชน ในพื้นที่มี ส่วนร่วมในการวางแผน พัฒนาท้องถิ่นของตนเอง - สามารถนำข้อมูลมาใช้ ในการวางแผนพัฒนา ท้องถิ่นให้เจริญก้าวหน้า	สำนักปลัด
๖	โครงการอบต.หนองบอน เคลื่อนที่พบประชาชน	เพื่อรับรู้ปัญหาความต้อง การของประชาชนในพื้นที่ และแจ้งข้อมูลข่าวสารของ ทางราชการให้ประชาชนรับ ทราบ	ประชาชนในพื้นที่อบต.หนองบอน หมู่ที่ ๑-๑๑	๑๐,๐๐๐	๑๐,๐๐๐	๑๐,๐๐๐	๑๐,๐๐๐	๑๐,๐๐๐	จำนวน ผู้เข้าร่วม โครงการ	ประชาชนได้มีส่วนร่วมใน การสะท้อนปัญหาความ ต้องการและร่วมคิดร่วม พัฒนาท้องถิ่นของตนเอง	สำนักปลัด
๗	โครงการพัฒนาสิ่งแวดล้อมของ ชุมชน	เพื่อขับเคลื่อนโครงการจิต อาสา"ทำความดีด้วยหัวใจ" รักษาสีสิ่งแวดล้อมในชุมชน	จิตอาสา ผู้นำชุมชน ประชาชนตำบล หนองบอน หมู่ที่ ๑-๑๑	๑๕,๐๐๐	๑๕,๐๐๐	๑๕,๐๐๐	๑๕,๐๐๐	๑๕,๐๐๐	จำนวน ผู้เข้าร่วม โครงการ	จิตอาสาและประชาชนใน ท้องถิ่นได้ร่วมทำกิจกรรม ทำความดีด้วยหัวใจใน การรักษาความสะอาดใน ชุมชนของตนเอง	สำนักปลัด
๘	โครงการอบรมส่งเสริมให้ความ รู้ด้านประชาธิปไตย กฎหมาย และระเบียบฯของทางราชการ	เพื่ออบรมให้รู้ด้านประชา- ธิปไตย กฎหมายเบื้องต้น และระเบียบฯ ทางราชการ แก่ประชาชนสร้างความ รักสามัคคีในชุมชน	ประชาชนในพื้นที่อบต.หนองบอน หมู่ที่ ๑-๑๑	๑๐,๐๐๐	๑๐,๐๐๐	๑๐,๐๐๐	๑๐,๐๐๐	๑๐,๐๐๐	จำนวน ผู้เข้าร่วม โครงการ	ประชาชนได้รับความรู้ ด้านประชาธิปไตยและ ระเบียบกฎหมายของ ทางราชการ	สำนักปลัด
๙	สนับสนุนศูนย์ปฏิบัติการร่วม ในการช่วยเหลือประชาชน	เพื่ออุดหนุนศูนย์ปฏิบัติการ ร่วมในการช่วยเหลือ ประชาชน	อุดหนุนงบประมาณองค์กรปกครอง ส่วนท้องถิ่นในอำเภอโกสุมพิสัย	๑๕,๐๐๐	๑๕,๐๐๐	๑๕,๐๐๐	๑๕,๐๐๐	๑๕,๐๐๐	จำนวนเงิน ที่สนับสนุน	ศูนย์ปฏิบัติการร่วมในการ ช่วยเหลือประชาชนมีงบ ประมาณและความพร้อม ในการช่วยเหลือประชาชน	สำนักปลัด

ที่	โครงการ/กิจกรรม	วัตถุประสงค์	เป้าหมาย (ผลผลิตของโครงการ)	งบประมาณและที่ผ่านมา					ตัวชี้วัด KPI	ผลที่คาดว่าจะได้รับ	หน่วยงาน รับผิดชอบหลัก
				๒๕๖๖ (บาท)	๒๕๖๗ (บาท)	๒๕๖๘ (บาท)	๒๕๖๙ (บาท)	๒๕๗๐ (บาท)			
๑๐	สนับสนุนกิจกรรมการดำเนินงานพิธีการสำคัญทางราชการและงานรัฐพิธี	เพื่อสนับสนุน การดำเนินงานพิธีการวันสำคัญของทางราชการ	สนับสนุนที่ทำการปกครองอำเภอโกสุมพิสัย	๑๐,๐๐๐	๑๐,๐๐๐	๑๐,๐๐๐	๑๐,๐๐๐	๑๐,๐๐๐	จำนวนเงินที่สนับสนุน	งานพิธีการวันสำคัญและงานรัฐพิธีของทางราชการสามารถดำเนินไปได้ตามวัตถุประสงค์	สำนักปลัด
๑๑	สนับสนุนโครงการฝึกอบรมทวนลูกเสือชาวบ้าน	เพื่อสนับสนุน การดำเนินโครงการฝึกอบรมลูกเสือชาวบ้านทวนเพื่อป้องกันแก้ไขปัญหาเสพติด	สนับสนุนที่ทำการปกครองอำเภอโกสุมพิสัย	๗,๐๐๐	๗,๐๐๐	๗,๐๐๐	๗,๐๐๐	๗,๐๐๐	จำนวนเงินที่สนับสนุน	กิจกรรมฝึกอบรมทวนลูกเสือชาวบ้านสามารถดำเนินการไปได้ตามวัตถุประสงค์ของโครงการ	สำนักปลัด
๑๒	โครงการฝึกอบรมชุดปฏิบัติการจิตอาสาภัยพิบัติประจำหนองบอน	เพื่อเสริมสร้างประสิทธิภาพในการปฏิบัติหน้าที่ให้แก่ชุดปฏิบัติการจิตอาสาภัยพิบัติประจำอบต.หนองบอน	ชุดปฏิบัติการจิตอาสาภัยพิบัติประจำอบต.หนองบอน	๒๐๐,๐๐๐	๒๐๐,๐๐๐	๒๐๐,๐๐๐	๒๐๐,๐๐๐	๒๐๐,๐๐๐	จำนวนผู้เข้าร่วมโครงการ	ชุดปฏิบัติการจิตอาสาภัยพิบัติได้รับการฝึกอบรมเสริมสร้างประสิทธิภาพในการปฏิบัติหน้าที่ในเขตอบต.หนองบอน	สำนักปลัด
๑๓	โครงการกิจกรรมให้ความรู้เรื่องผลประโยชน์ทับซ้อน	- เพื่อฝึกอบรมให้ความรู้บุคลากรในองค์กรเกี่ยวกับผลประโยชน์ทับซ้อน	พนักงานส่วนตำบล พนักงานจ้าง ลูกจ้าง คณะผู้บริหารและสมาชิกสภาอบต.หนองบอน	๒๐,๐๐๐	๒๐,๐๐๐	๒๐,๐๐๐	๒๐,๐๐๐	๒๐,๐๐๐	จำนวนผู้เข้าร่วม	พนักงานส่วนตำบลและคณะผู้บริหาร สมาชิกได้ปรับเปลี่ยนทัศนคติ ในการป้องกันการทุจริตคอร์รัปชัน	สำนักปลัด
๑๔	โครงการประชาสัมพันธ์การชำระภาษีประเภทต่างๆ	เพื่อให้ประชาชนได้รับทราบหลักเกณฑ์ ขั้นตอน และระยะเวลาการจัดเก็บภาษี	ผู้มีรายชื่อตามทะเบียนบ้านในเขต อบต.หนองบอน หมู่ที่ ๑- ๑๑	๒๐,๐๐๐	๒๐,๐๐๐	๒๐,๐๐๐	๒๐,๐๐๐	๒๐,๐๐๐	จำนวนครั้งที่ดำเนินการ	ประชาชนเกิดความรู้ความเข้าใจ ในหลักเกณฑ์ ขั้นตอน และระยะเวลาในการจัดเก็บภาษี ที่ถูกต้อง	

## รายละเอียดโครงการพัฒนา

แผนพัฒนาท้องถิ่น (พ.ศ.๒๕๖๖-พ.ศ.๒๕๗๐)

สำหรับ องค์กรปกครองส่วนท้องถิ่นดำเนินการเอง

องค์การบริหารส่วนตำบลหนองบอน อำเภอโกสุมพิสัย จังหวัดมหาสารคาม

ก.ยุทธศาสตร์จังหวัดมหาสารคาม ยุทธศาสตร์ที่ ๓ ด้านคุณภาพชีวิตของประชาชนสู่สังคมผู้สูงอายุที่เกื้อหนุนสถาบันของชาติ เอื้ออาทร

ข.ยุทธศาสตร์การพัฒนาของ อปท. ในเขตจังหวัดมหาสารคาม ยุทธศาสตร์ที่ ๑ ด้านการพัฒนาและเสริมสร้างประสิทธิภาพองค์กร

๕. ยุทธศาสตร์การพัฒนาด้านการเมือง การปกครอง และบริหารจัดการเสริมสร้างประสิทธิภาพองค์กร

๕.๒ แผนงาน รักษาความสงบภายใน

ที่	โครงการ/กิจกรรม	วัตถุประสงค์	เป้าหมาย (ผลผลิตของโครงการ)	งบประมาณและที่ผ่านมา					ตัวชี้วัด KPI	ผลที่คาดว่าจะได้รับ	หน่วยงาน รับผิดชอบ หลัก
				๒๕๖๖ (บาท)	๒๕๖๗ (บาท)	๒๕๖๘ (บาท)	๒๕๖๙ (บาท)	๒๕๗๐ (บาท)			
๑	โครงการซ่อมแซมป้องกันและ ระงับอัคคีภัย	เพื่อเตรียมความพร้อมและ ซักซ้อมแผนป้องกันและ ระงับอัคคีภัยในพื้นที่ของ อบต.หนองบอน	พนักงานเจ้าหน้าที่และอาสาสมัคร ป้องกันภัยฝ่ายพลเรือน(อปพร.)ใน ตำบลหนองบอน หมู่ที่ ๑-๑๑	๔๐,๐๐๐	๔๐,๐๐๐	๔๐,๐๐๐	๔๐,๐๐๐	๔๐,๐๐๐	จำนวน ผู้เข้าร่วม โครงการ	ผู้เข้ารับการฝึกอบรมมี ความรู้ความสามารถใน การป้องกันและระงับ อัคคีภัย มีความพร้อมที่ จะเผชิญเหตุการณ์ไฟไหม้	สำนักปลัด
๒	โครงการป้องกันลดอุบัติเหตุ ทางถนนช่วงเทศกาลวันสำคัญ (๗ วันอันตราย)	เพื่อบูรณาการร่วมกันใน การป้องกันและลดอุบัติเหตุ ทางถนนในช่วงเทศกาลวัน สำคัญเช่นเทศกาลวันปีใหม่ เทศกาลวันสงกรานต์ เป็นต้น	ตั้งจุดตรวจให้บริการประชาชนในช่วง เทศกาลวันสำคัญ เช่น วันขึ้นปีใหม่ วันสงกรานต์ เป็นต้น	๑๐๐,๐๐๐	๑๐๐,๐๐๐	๑๐๐,๐๐๐	๑๐๐,๐๐๐	๑๐๐,๐๐๐	จำนวนจุด ที่ให้บริการ	มีจุดให้บริการประชาชน ในช่วงเทศกาลวันสำคัญ หยุดพักลดความเหนื่อย ล้าและให้บริการด้านอื่นๆ เพื่อลดอุบัติเหตุทางถนน	สำนักปลัด
๓	โครงการฝึกอบรมอาสาสมัคร ป้องกันภัยฝ่ายพลเรือน(อปพร.) อปพร.อบต.หนองบอน	เพื่อฝึกอบรมให้ความรู้ตาม หลักสูตร เช่น หลักสูตรจัด ตั้งอปพร.หรือหลักสูตรเพิ่ม ศักยภาพให้กับอปพร.เพื่อ เตรียมความพร้อมในการ ป้องกันและระงับเหตุ	อาสาสมัครป้องกันภัยฝ่ายพลเรือน อปพร.อบต.หนองบอน หมู่ที่๑-๑๑	๓๐๐,๐๐๐	๓๐๐,๐๐๐	๓๐๐,๐๐๐	๓๐๐,๐๐๐	๓๐๐,๐๐๐	จำนวน อปพร. ที่เข้าร่วม	อปพร.ที่เข้าร่วมโครงการ มีความรู้ความสามารถใน การป้องกันภัยและระงับ เหตุการณ์ที่เกิดขึ้นภายใน ชุมชนท้องถิ่น	สำนักปลัด

ที่	โครงการ/กิจกรรม	วัตถุประสงค์	เป้าหมาย (ผลผลิตของโครงการ)	งบประมาณและที่ผ่านมา					ตัวชี้วัด KPI	ผลที่คาดว่าจะได้รับ	หน่วยงาน รับผิดชอบ หลัก
				๒๕๖๖ (บาท)	๒๕๖๗ (บาท)	๒๕๖๘ (บาท)	๒๕๖๙ (บาท)	๒๕๗๐ (บาท)			
๔	โครงการฝึกอบรมอาสาสมัคร ป้องกันไฟฟ้าและหมอกควัน	เพื่อฝึกอบรมให้ความรู้และเตรียมความพร้อมเผชิญเหตุไฟไหม้ป่าและไฟที่เกิดจากการเผาทำลายโดยฝีมือมนุษย์	พนักงานเจ้าหน้าที่และอาสาสมัคร ป้องกันไฟฟ้า อบต.หนองบอน หมู่ที่ ๑-๑๑	๔๐,๐๐๐	๔๐,๐๐๐	๔๐,๐๐๐	๔๐,๐๐๐	๔๐,๐๐๐	จำนวน ผู้เข้าร่วม โครงการ	ผู้เข้ารับการฝึกอบรมมีความรู้ความสามารถในการป้องกันและระงับเหตุไฟไหม้ป่า และพร้อมที่จะเผชิญเหตุการณ์ไฟไหม้	สำนักปลัด
๕	โครงการกิจกรรมวันอาสาสมัคร ป้องกันภัยฝ่ายพลเรือน(อปพร.)	เพื่อร่วมกิจกรรมวันอปพร. แสดงพลังของอาสาสมัคร ป้องกันภัยฝ่ายพลเรือน เช่น เดินขบวนสวนสนาม เป็นต้น	อาสาสมัครป้องกันภัยฝ่ายพลเรือน อปพร.อบต.หนองบอน หมู่ที่๑-๑๑	๑๐,๐๐๐	๑๐,๐๐๐	๑๐,๐๐๐	๑๐,๐๐๐	๑๐,๐๐๐	จำนวน อปพร. ที่เข้าร่วม	มีจุดให้บริการประชาชนในช่วงเทศกาลวันสำคัญ หยุดพักลดความเหนื่อยล้าและให้บริการด้านอื่นๆ เพื่อลดอุบัติเหตุทางถนน	สำนักปลัด
๖	โครงการฝึกอบรมให้ความรู้ เรื่องกฎหมาย และระเบียบของ ทางราชการ	เพื่อให้ความรู้เรื่องกฎหมาย ระเบียบ ข้อบัญญัติต่างๆ ที่เกี่ยวข้องกับประชาชน ในชุมชน/ท้องถิ่น	ผู้นำชุมชน/ท้องถิ่นและประชาชน ในพื้นที่อบต.หนองบอน หมู่ที่๑-๑๑	๒๐,๐๐๐	๒๐,๐๐๐	๒๐,๐๐๐	๒๐,๐๐๐	๒๐,๐๐๐	จำนวน ผู้เข้าร่วม โครงการ	ประชาชนในชุมชนได้รับความรู้เรื่องกฎหมายและระเบียบของทางราชการ ที่เกี่ยวข้องกับประชาชน ในชุมชน/ท้องถิ่น	สำนักปลัด
๗	โครงการติดตั้งไฟสัญญาณเตือน ไฟกระพริบ ทางร่วมทางแยก ในเขตอบต.หนองบอน	เพื่อเตือนระวังในการใช้รถ ใช้ถนนตรงทางร่วมทางแยก ให้ระมัดระวังจุดเสี่ยงที่ก่อให้เกิดอุบัติเหตุ	ติดตั้งไฟสัญญาณเตือนไฟกระพริบ ทางร่วมทางแยกในเขตพื้นที่ของ อบต.หนองบอน หมู่ที่ ๑-๑๑	๒๐๐,๐๐๐	๒๐๐,๐๐๐	๒๐๐,๐๐๐	๒๐๐,๐๐๐	๒๐๐,๐๐๐	จำนวนจุด ที่ติดตั้ง	มีสัญญาณไฟกระพริบแจ้งเตือน ทางร่วมทางแยก ลดอุบัติเหตุในการใช้รถ ใช้ถนนในชุมชนท้องถิ่น	สำนักปลัด

รายละเอียดโครงการพัฒนา

แผนพัฒนาท้องถิ่น (พ.ศ.๒๕๖๖-พ.ศ.๒๕๗๐)

สำหรับ องค์กรปกครองส่วนท้องถิ่นดำเนินการเอง

องค์การบริหารส่วนตำบลหนองบอน อำเภอโกสุมพิสัย จังหวัดมหาสารคาม

ก.ยุทธศาสตร์จังหวัดมหาสารคาม ยุทธศาสตร์ที่ ๓ ด้านคุณภาพชีวิตของประชาชนสู่สังคมผู้รักสามัคคีเกิดทูลสถาบันของชาติ เอื้ออาทร

ข.ยุทธศาสตร์การพัฒนารองของ อบท. ในเขตจังหวัดมหาสารคาม ยุทธศาสตร์ที่ ๑ ด้านการพัฒนาและเสริมสร้างประสิทธิภาพองค์กร

๕. ยุทธศาสตร์การพัฒนาด้านการเมือง การปกครอง และบริหารจัดการเสริมสร้างประสิทธิภาพองค์กร

๕.๓ แผนงาน งบกลาง

ที่	โครงการ/กิจกรรม	วัตถุประสงค์	เป้าหมาย (ผลผลิตของโครงการ)	งบประมาณและที่ผ่านมา					ตัวชี้วัด KPI	ผลที่คาดว่าจะได้รับ	หน่วยงาน รับผิดชอบ หลัก
				๒๕๖๖ (บาท)	๒๕๖๗ (บาท)	๒๕๖๘ (บาท)	๒๕๖๙ (บาท)	๒๕๗๐ (บาท)			
๑	โครงการสร้างหลักประกันรายได้แก่ผู้สูงอายุ (เบี้ยยังชีพผู้สูงอายุ)	-เพื่อจ่ายเป็นเงินหลักประกันรายได้ให้แก่ผู้สูงอายุให้มีปัจจัยในการดำรงชีพตามระเบียบฯ	- สนับสนุนเบี้ยยังชีพให้ผู้สูงอายุทุกหมู่บ้านในเขตพื้นที่อบต.หนองบอน หมู่ที่ ๑-๑๑	๑๐,๔๐๐,๐๐๐	๑๐,๔๐๐,๐๐๐	๑๐,๔๐๐,๐๐๐	๑๐,๔๐๐,๐๐๐	๑๐,๔๐๐,๐๐๐	จำนวนผู้สูงอายุที่ได้รับเบี้ย	ผู้สูงอายุมีหลักประกันรายได้และมีปัจจัยในการดำรงชีพ	กองสวัสดิการฯ
๒	โครงการเสริมสร้างสวัสดิการทางสังคมให้แก่ผู้พิการและทุพพลภาพ (เบี้ยยังชีพผู้พิการ)	-เพื่อจ่ายเป็นเงินเบี้ยยังชีพผู้พิการที่มีสิทธิได้รับตามระเบียบฯ	- ผู้พิการที่อยู่ในเขตพื้นที่อบต.หนองบอน หมู่ที่ ๑-๑๑	๒,๕๐๐,๐๐๐	๒,๕๐๐,๐๐๐	๒,๕๐๐,๐๐๐	๒,๕๐๐,๐๐๐	๒,๕๐๐,๐๐๐	จำนวนผู้พิการที่ได้รับเบี้ย	ผู้พิการได้รับการเสริมสร้างสวัสดิการทางสังคม มีปัจจัยในการดำรงชีพ	กองสวัสดิการฯ
๓	สงเคราะห์เบี้ยยังชีพผู้ป่วยที่ติดเชื้อเอดส์ ( H.I.V.)	- เพื่อสงเคราะห์เบี้ยยังชีพผู้ติดเชื้อเอดส์ที่มีสิทธิได้รับตามระเบียบฯ	- ผู้ติดเชื้อเอดส์ในพื้นที่ของอบต.หนองบอน หมู่ที่ ๑-๑๑	๓๐,๐๐๐	๓๐,๐๐๐	๓๐,๐๐๐	๓๐,๐๐๐	๓๐,๐๐๐	จำนวนผู้ติดเชื้อเอดส์ที่ได้รับเบี้ย	ผู้ติดเชื้อเอดส์ได้รับการสงเคราะห์เบี้ยยังชีพมีเงินปัจจัยในการดำรงชีพ	กองสวัสดิการฯ
๔	สนับสนุนเงินสมทบกองทุนหลักประกันสุขภาพ	- เพื่อสมทบเข้ากองทุนหลักประกันสุขภาพอบต.หนองบอน	สนับสนุนเงินสมทบกองทุนหลักประกันสุขภาพ ตำบลหนองบอน ไม่น้อยกว่า๔๐%ของเงินที่ได้รับจากกองทุนหลักประกันสุขภาพแห่งชาติ	๙๕,๐๐๐	๙๕,๐๐๐	๙๕,๐๐๐	๙๕,๐๐๐	๙๕,๐๐๐	ร้อยละของเงินที่สมทบ	สามารถสนับสนุนสมทบเงินให้กับกองทุนหลักประกันสุขภาพตำบลหนองบอนได้ตามเกณฑ์	กองสาธารณสุขฯ

ที่	โครงการ/กิจกรรม	วัตถุประสงค์	เป้าหมาย (ผลผลิตของโครงการ)	งบประมาณและที่ผ่านมา					ตัวชี้วัด KPI	ผลที่คาดว่าจะได้รับ	หน่วยงาน รับผิดชอบ หลัก
				๒๕๖๖ (บาท)	๒๕๖๗ (บาท)	๒๕๖๘ (บาท)	๒๕๖๙ (บาท)	๒๕๗๐ (บาท)			
๕	สนับสนุนเงินสมทบกองทุน สวัสดิการชุมชนตำบลหนองบอน	- เพื่อสมทบเข้ากองทุน สวัสดิการชุมชนของตำบล หนองบอน	สนับสนุนเงินสมทบกองทุนสวัสดิการ ชุมชนของตำบลหนองบอน	๑๐๐,๐๐๐	๑๐๐,๐๐๐	๑๐๐,๐๐๐	๑๐๐,๐๐๐	๑๐๐,๐๐๐	จำนวน เงินที่สมทบ	สามารถสนับสนุนสมทบเงิน ให้กับกองทุนสวัสดิการชุมชน ตำบลหนองบอน	กอง สวัสดิการฯ



## รายละเอียดโครงการพัฒนา

ที่นำมาจากแผนพัฒนาหมู่บ้านและแผนพัฒนาชุมชน (พ.ศ.๒๕๖๖-พ.ศ.๒๕๗๐)

องค์การบริหารส่วนตำบลหนองบอน อำเภอโกสุมพิสัย จังหวัดมหาสารคาม

ก. ยุทธศาสตร์จังหวัดที่ ๒. ส่งเสริมการค้า การลงทุน การท่องเที่ยวเชิงสร้างสรรค์ และวัฒนธรรม เป็นมิตรกับสิ่งแวดล้อม

ข. ยุทธศาสตร์การพัฒนาขององค์กรปกครองส่วนท้องถิ่นในเขตจังหวัดที่ ๓. การพัฒนาโครงสร้างการผลิตและสร้างความมั่นคงทางเศรษฐกิจในท้องถิ่น

## ๑ ยุทธศาสตร์การพัฒนาด้านโครงสร้างพื้นฐาน ระบบสาธารณูปโภค สาธารณูปการ

ที่	โครงการ	วัตถุประสงค์	เป้าหมาย (ผลผลิตของโครงการ)	งบประมาณและที่ผ่านมา					ตัวชี้วัด KPI	ผลที่คาดว่าจะได้รับ	ที่มาของ โครงการ	หน่วยงาน รับผิดชอบ หลัก
				๒๕๖๖ (บาท)	๒๕๖๗ (บาท)	๒๕๖๘ (บาท)	๒๕๖๙ (บาท)	๒๕๗๐ (บาท)				
๑	โครงการยกเสาไฟฟ้าที่ต่ำให้สูงขึ้น บ้านหัวหนอง หมู่ที่ ๓	เพื่อแก้ไขปัญหาเสาไฟฟ้าที่ต่ำให้อยู่ในระดับเดิม ป้องกันการเกิดอุบัติเหตุ	เสาไฟฟ้าจำนวน ๘ ต้น	๑๐๐,๐๐๐	๑๐๐,๐๐๐	๑๐๐,๐๐๐	๑๐๐,๐๐๐	๑๐๐,๐๐๐	จำนวนเสาไฟฟ้าที่ดำเนินการ	-เสาไฟฟ้าได้รับการยกให้สูงขึ้นไม่เป็นอันตราย และสะดวกต่อการสัญจร	มาจากแผนพัฒนาหมู่บ้าน	อบต. หนองบอน/ หน่วยงานอื่น
๒	โครงการขุดลอกบึงคันชา บ้านโนนสัง หมู่ที่ ๔	เพื่อขุดลอกบึงคันชาให้มีแหล่งเก็บกักน้ำไว้ใช้ทำการเกษตรและอุปโภคบริโภค	กว้าง ๒๐๐ เมตร ยาว ๒๐๐ เมตร ลึก ๒ เมตร	๕๐๐,๐๐๐	๕๐๐,๐๐๐	๕๐๐,๐๐๐	๕๐๐,๐๐๐	๕๐๐,๐๐๐	จำนวนจุดที่ดำเนินการ	มีแหล่งกักเก็บน้ำไว้ใช้ทำการเกษตร และอุปโภคบริโภค ที่เพียงพอ	มาจากแผนพัฒนาหมู่บ้าน	อบต. หนองบอน/ หน่วยงานอื่น
๓	โครงการปรับปรุงซ่อมแซมถนนคอนกรีตเสริมเหล็กหมู่ที่ ๔ บ้านโนนสัง	-เพื่อปรับปรุงซ่อมแซมถนนคอนกรีตเสริมเหล็กให้มีความแข็งแรงใช้การได้ดี การเดินทางสัญจรสะดวก	กว้าง ๓ เมตร ยาว ๓๐ เมตร หนา ๐.๑๕ เมตร จุดถนนหมายเลข ๒/๑ บ้านนายศุภชัย แสนคำทุม ถึงถนนหมายเลข ๒	๖๐,๐๐๐	๖๐,๐๐๐	๖๐,๐๐๐	๖๐,๐๐๐	๖๐,๐๐๐	จำนวนความยาวของถนน	ถนนคอนกรีตได้รับการดูแลปรับปรุงซ่อมแซม และสามารถเดินทางสัญจรไป-มาสะดวกมากขึ้น	มาจากแผนพัฒนาหมู่บ้าน	อบต. หนองบอน/ หน่วยงานอื่น
๔	โครงการปรับปรุงซ่อมแซมถนนคอนกรีตเสริมเหล็กหมู่ที่ ๔ บ้านโนนสัง	-เพื่อปรับปรุงซ่อมแซมถนนคอนกรีตเสริมเหล็กให้มีความแข็งแรงใช้การได้ดี การเดินทางสัญจรสะดวก	กว้าง ๓ เมตร ยาว ๓๐ เมตร หนา ๐.๑๕ เมตร จุดถนนหมายเลข ๒/๑ บ้านนางทองเริ่ม ดวงลาดนาถึงถนนหมายเลข ๒/๑	๖๐,๐๐๐	๖๐,๐๐๐	๖๐,๐๐๐	๖๐,๐๐๐	๖๐,๐๐๐	จำนวนความยาวของถนน	ถนนคอนกรีตได้รับการดูแลปรับปรุงซ่อมแซม และสามารถเดินทางสัญจรไป-มาสะดวกมากขึ้น	มาจากแผนพัฒนาหมู่บ้าน	อบต. หนองบอน/ หน่วยงานอื่น
๕	โครงการก่อสร้างแทงค์น้ำประปาแบบถังสูง หมู่ที่ ๗ บ้านหนองบอน	เพื่อก่อสร้างแทงค์น้ำประปาแบบถังสูง ให้น้ำประปาใช้ได้อย่างเพียงพอ	แทงค์น้ำประปาแบบถังสูง จำนวน ๑ แห่ง ....	๓๐๐,๐๐๐	๓๐๐,๐๐๐	๓๐๐,๐๐๐	๓๐๐,๐๐๐	๓๐๐,๐๐๐	จำนวนจุดที่ดำเนินการ	มีแทงค์น้ำประปาแบบถังสูงสามารถกักเก็บน้ำมีน้ำใช้อย่างเพียงพอ	มาจากแผนพัฒนาหมู่บ้าน	อบต. หนองบอน/ หน่วยงานอื่น

ที่	โครงการ	วัตถุประสงค์	เป้าหมาย (ผลผลิตของโครงการ)	งบประมาณและที่ผ่านมา					ตัวชี้วัด KPI	ผลที่คาดว่าจะได้รับ	ที่มาของ โครงการ	หน่วยงาน รับผิดชอบ หลัก
				๒๕๖๖ (บาท)	๒๕๖๗ (บาท)	๒๕๖๘ (บาท)	๒๕๖๙ (บาท)	๒๕๗๐ (บาท)				
๖	โครงการขยายเขตน้ำประปาบ้านหนองบอน หมู่ที่ ๗	เพื่อขยายเขตประปาหมู่บ้านให้มีน้ำประปาใช้น้ำอุปโภคอย่างเพียงพอ	ขยายเขตประปาหมู่บ้านหนองบอน หมู่ที่ ๗ ประมาณ ๑,๐๐๐ เมตร	๓๐๐,๐๐๐	๓๐๐,๐๐๐	๓๐๐,๐๐๐	๓๐๐,๐๐๐	๓๐๐,๐๐๐	จำนวนจุดที่ดำเนินการ	มีระบบขยายเขตประปาสามารถกักเก็บน้ำมาใช้ได้อย่างเพียงพอ	มาจากแผนพัฒนาหมู่บ้าน	อบต. หนองบอน/ หน่วยงานอื่น
๗	โครงการทำร่องระบายน้ำรอบชุมชนบ้านหนองบอน หมู่ที่ ๗	เพื่อก่อสร้างร่องระบายน้ำรอบชุมชนบ้านหนองบอน	ร่องระบายน้ำรอบหมู่บ้านหนองบอน ๕๐๐ เมตร	๓๐๐,๐๐๐	๓๐๐,๐๐๐	๓๐๐,๐๐๐	๓๐๐,๐๐๐	๓๐๐,๐๐๐	จำนวนความยาวร่องระบายน้ำ	มีร่องระบายน้ำรอบบ้านหนองบอนระบายน้ำไม่ให้เกิดท่วมขัง	มาจากแผนพัฒนาหมู่บ้าน	อบต. หนองบอน/ หน่วยงานอื่น
๘	โครงการปรับปรุงซ่อมแซมถนนกริตเสริมเหล็กหมู่ที่ ๑๐ บ้านโนนสัง	-เพื่อปรับปรุงซ่อมแซมถนนคสล.ที่มีอยู่เดิมให้มีความแข็งแรงใช้การได้ดี การเดินทางสัญจรสะดวก	กว้าง ๓ เมตร ยาว ๓๐ เมตร หนา ๐.๑๕ เมตร จุดถนนคสล.เดิมซอยบ้านนางมฤดี ตั้งคะนาม ถึงหนองหวาย	๖๐,๐๐๐	๖๐,๐๐๐	๖๐,๐๐๐	๖๐,๐๐๐	๖๐,๐๐๐	จำนวนความยาวของถนน	ถนนคสล.ได้รับการดูแลปรับปรุงซ่อมแซม และสามารถใช้ในการสัญจรไป-มาสะดวกมากขึ้น	มาจากแผนพัฒนาหมู่บ้าน	อบต. หนองบอน/ หน่วยงานอื่น
๙	โครงการวางท่อระบายน้ำตามแนวฝั่งน้ำชีจากท่าเรือถึงท่าเตาดิน บ้านท่ามะเดื่อ หมู่ที่ ๑๑	เพื่อวางท่อระบายน้ำแก้ไขปัญหาน้ำท่วมขังในช่วงฤดูฝนและมีน้ำไหลหลาก	วางท่อระบายน้ำตามแนวพังกันน้ำฝั่งน้ำชี จากท่าวัด-ท่าเตาดิน ๘๐๐ เมตร	๓๐๐,๐๐๐	๓๐๐,๐๐๐	๓๐๐,๐๐๐	๓๐๐,๐๐๐	๓๐๐,๐๐๐	จำนวนความยาวท่อระบายน้ำ	มีท่อระบายน้ำช่วยลดปริมาณน้ำที่ไหลหลากชลอการท่วมขังของน้ำ	มาจากแผนพัฒนาหมู่บ้าน	อบต. หนองบอน/ หน่วยงานอื่น
๑๐	โครงการวางท่อระบายน้ำบ้านท่ามะเดื่อ หมู่ที่ ๑๑	เพื่อวางท่อระบายน้ำแก้ไขปัญหาน้ำท่วมขังในช่วงฤดูฝนและมีน้ำไหลหลาก	ท่อส่งน้ำขนาด ๑๖ x ๑๐๐ ซม. จำนวน ๑๐ ท่อน จุดบ้านนายทองใบ สุมาลี และบ้านนายจรัส แดงวงคร	๖๐,๐๐๐	๖๐,๐๐๐	๖๐,๐๐๐	๖๐,๐๐๐	๖๐,๐๐๐	จำนวนความยาวท่อระบายน้ำ	มีท่อระบายน้ำช่วยลดปริมาณน้ำที่ไหลหลากชลอการท่วมขังของน้ำ	มาจากแผนพัฒนาหมู่บ้าน	อบต. หนองบอน/ หน่วยงานอื่น
๑๑	โครงการวางท่อระบายน้ำบ้านท่ามะเดื่อ หมู่ที่ ๑๑	เพื่อวางท่อระบายน้ำแก้ไขปัญหาน้ำท่วมขังในช่วงฤดูฝนและมีน้ำไหลหลาก	ท่อส่งน้ำขนาด ๑๖ x ๑๐๐ ซม. จำนวน ๑๐ ท่อน จุดบ้านนายสังวาล ดวงเพ็งมาตริไปพังกันน้ำชี	๖๐,๐๐๐	๖๐,๐๐๐	๖๐,๐๐๐	๖๐,๐๐๐	๖๐,๐๐๐	จำนวนท่อระบายน้ำ	มีท่อระบายน้ำช่วยลดปริมาณน้ำที่ไหลหลากชลอการท่วมขังของน้ำ	มาจากแผนพัฒนาหมู่บ้าน	อบต. หนองบอน/ หน่วยงานอื่น
๑๒	โครงการขยายเขตไฟฟ้าส่องสว่างบ้านเหล่ายาว หมู่ที่ ๕	-เพื่อติดตั้งไฟฟ้าส่องสว่างสาธารณะในหมู่บ้าน ให้มีแสงสว่างเพียงพอ	จุดถนนเส้นโรงงานดินเผาปลูกไปถึงหนองไผ่ จำนวน ๒๐ จุด	๑๐๐,๐๐๐	๑๐๐,๐๐๐	๑๐๐,๐๐๐	๑๐๐,๐๐๐	๑๐๐,๐๐๐	จำนวนจุดที่ดำเนินการ	- ประชาชน มีไฟฟ้าใช้อย่างเพียงพอและทั่วถึง	มาจากแผนพัฒนาหมู่บ้าน	อบต. หนองบอน/ หน่วยงานอื่น ๑๐๖

ที่	โครงการ	วัตถุประสงค์	เป้าหมาย (ผลผลิตของโครงการ)	งบประมาณและที่ผ่านมา					ตัวชี้วัด KPI	ผลที่คาดว่าจะได้รับ	ที่มาของ โครงการ	หน่วยงาน รับผิดชอบ หลัก
				๒๕๖๖ (บาท)	๒๕๖๗ (บาท)	๒๕๖๘ (บาท)	๒๕๖๙ (บาท)	๒๕๗๐ (บาท)				
๑๓	โครงการขยายเขตไฟฟ้าส่องสว่างบ้านหนองบอน หมู่ที่ ๗	-เพื่อติดตั้งไฟฟ้าส่องสว่างสาธารณะในหมู่บ้าน ให้มีแสงสว่างเพียงพอ	รอบหมู่บ้านหนองบอน หมู่ที่ ๗	๑๐๐,๐๐๐	๑๐๐,๐๐๐	๑๐๐,๐๐๐	๑๐๐,๐๐๐	๑๐๐,๐๐๐	จำนวนจุดที่ดำเนินการ	- ประชาชน มีไฟฟ้าใช้อย่างเพียงพอและทั่วถึง	มาจากแผนพัฒนาหมู่บ้าน	อบต. หนองบอน/หน่วยงานอื่น
๑๔	โครงการวางท่อระบายน้ำฝนนบ้านโนนสัง หมู่ที่ ๑๐	เพื่อวางท่อระบายน้ำแก้ไขปัญหาน้ำท่วมขังในช่วงฤดูฝนและมีน้ำไหลหลาก	จุดเส้นระหว่างที่นายอนันต์ รักษาเคน ถึงที่นางลำไย อ้อชัยภูมิ ความยาว ๑๒๐ เมตร	๑๐๐,๐๐๐	๑๐๐,๐๐๐	๑๐๐,๐๐๐	๑๐๐,๐๐๐	๑๐๐,๐๐๐	จำนวนความยาวที่ดำเนินการ	มีท่อระบายน้ำช่วยลดปริมาณน้ำที่ไหลหลาก ชล่อการท่วมขังของน้ำ	มาจากแผนพัฒนาหมู่บ้าน	อบต. หนองบอน/หน่วยงานอื่น
๑๕	โครงการวางท่อระบายน้ำฝนนบ้านโนนสัง หมู่ที่ ๑๐	เพื่อวางท่อระบายน้ำแก้ไขปัญหาน้ำท่วมขังในช่วงฤดูฝนและมีน้ำไหลหลาก	จุดเส้นระหว่างที่นายเก่ง ชินบุตร ถึงที่นายสมทรง วิสัยเพียร ความยาว ๑๒๐ เมตร	๑๐๐,๐๐๐	๑๐๐,๐๐๐	๑๐๐,๐๐๐	๑๐๐,๐๐๐	๑๐๐,๐๐๐	จำนวนความยาวที่ดำเนินการ	มีท่อระบายน้ำช่วยลดปริมาณน้ำที่ไหลหลาก ชล่อการท่วมขังของน้ำ	มาจากแผนพัฒนาหมู่บ้าน	อบต. หนองบอน/หน่วยงานอื่น

รายละเอียดโครงการพัฒนา

ที่นำมาจากแผนพัฒนาหมู่บ้านและแผนพัฒนาชุมชน (พ.ศ.๒๕๖๖-พ.ศ.๒๕๗๐)

องค์การบริหารส่วนตำบลหนองบอน อำเภอโกสุมพิสัย จังหวัดมหาสารคาม

ก. ยุทธศาสตร์จังหวัดที่ ๒. ส่งเสริมการค้า การลงทุน การท่องเที่ยวเชิงสร้างสรรค์ และวัฒนธรรม เป็นมิตรกับสิ่งแวดล้อม

ข. ยุทธศาสตร์การพัฒนาขององค์กรปกครองส่วนท้องถิ่นในเขตจังหวัดที่ ๓. การพัฒนาโครงสร้างการผลิตและสร้างความมั่นคงทางเศรษฐกิจในท้องถิ่น

๒. ยุทธศาสตร์การพัฒนาด้านเศรษฐกิจ ชุมชน และการส่งเสริมการเกษตร

ที่	โครงการ	วัตถุประสงค์	เป้าหมาย (ผลผลิตของโครงการ)	งบประมาณและที่ผ่านมา					ตัวชี้วัด KPI	ผลที่คาดว่าจะได้รับ	ที่มาของ โครงการ	หน่วยงาน รับผิดชอบ หลัก
				๒๕๖๖ (บาท)	๒๕๖๗ (บาท)	๒๕๖๘ (บาท)	๒๕๖๙ (บาท)	๒๕๗๐ (บาท)				
๑	โครงการส่งเสริมสนับสนุน การทอสีอกกลุ่มแม่บ้าน บ้านหนองบอน	เพื่ออบรมส่งเสริมกลุ่ม ทอสีอกกลุ่มแม่บ้าน บ้านหนองบอนให้มี อาชีพสร้างรายได้	กลุ่มอาชีพแม่บ้านหนองบอน หมู่ที่ ๑	๑๐๐,๐๐๐	๑๐๐,๐๐๐	๑๐๐,๐๐๐	๑๐๐,๐๐๐	๑๐๐,๐๐๐	จำนวน ผู้เข้าร่วม	กลุ่มอาชีพแม่บ้านของ บ้านหนองบอนได้มีการ รวมกลุ่มสร้างอาชีพสร้าง รายได้ให้แก่ชุมชน	มาจากแผน พัฒนาหมู่บ้าน	อบต. หนองบอน/ หน่วยงานอื่น
๒	โครงการส่งเสริมสนับสนุน กลุ่มเลี้ยงโคไทยเยอรมัน บ้านหนองบอน	เพื่ออบรมส่งเสริมกลุ่ม กลุ่มเลี้ยงโคไทยเยอรมัน บ้านหนองบอน	กลุ่มเลี้ยงโคไทยเยอรมัน หมู่ที่ ๑ บ้านหนองบอน	๑๐๐,๐๐๐	๑๐๐,๐๐๐	๑๐๐,๐๐๐	๑๐๐,๐๐๐	๑๐๐,๐๐๐	จำนวน ผู้เข้าร่วม	กลุ่มเลี้ยงโคไทยเยอรมัน บ้านหนองบอนได้มีการ รวมกลุ่มสร้างอาชีพสร้าง รายได้ให้แก่ชุมชน	มาจากแผน พัฒนาหมู่บ้าน	อบต. หนองบอน/ หน่วยงานอื่น
๓	โครงการตลาดนัดชุมชน บ้านหัวหนอง หมู่ที่ ๓	เพื่อก่อสร้างอาคารตลาดนัด ชุมชนบ้านหัวหนอง	กว้าง ๑๒ เมตร สูง ๔ เมตร ยาว ๔๐ เมตร	๔๐๐,๐๐๐	๔๐๐,๐๐๐	๔๐๐,๐๐๐	๔๐๐,๐๐๐	๔๐๐,๐๐๐	จำนวนจุด ที่ดำเนินการ	เป็นจุดแลกเปลี่ยนสินค้า พืชผลทางการเกษตร ตลาดนัดระหว่างชุมชน	มาจากแผน พัฒนาหมู่บ้าน	อบต. หนองบอน/ หน่วยงานอื่น
๔	โครงการส่งเสริมกลุ่มอาชีพ เพื่อการผลิตบ้านหัวหนอง หมู่ที่ ๓	เพื่อส่งเสริมกลุ่มอาชีพเพื่อ การผลิตแปรรูปผลผลิตด้าน การเกษตร	กลุ่มอาชีพเพื่อการผลิต จำนวน ๑๐๐ คริวเรือน	๑๐๐,๐๐๐	๑๐๐,๐๐๐	๑๐๐,๐๐๐	๑๐๐,๐๐๐	๑๐๐,๐๐๐	จำนวน ผู้เข้าร่วม	กลุ่มอาชีพเพื่อการผลิต สามารถแปรรูปผลผลิต การเกษตรสร้างรายได้	มาจากแผน พัฒนาหมู่บ้าน	อบต. หนองบอน/ หน่วยงานอื่น
๕	โครงการส่งเสริมกลุ่มอาชีพ การผลิตปุ๋ยอินทรีย์อัดเม็ด หมู่ที่ ๓ บ้านหัวหนอง	เพื่อส่งเสริมกลุ่มอาชีพเพื่อ ผลิตปุ๋ยอินทรีย์อัดเม็ดสร้าง อาชีพสร้างรายได้	กลุ่มอาชีพเพื่อการผลิต จำนวน ๑๐๐ คริวเรือน	๑๐๐,๐๐๐	๑๐๐,๐๐๐	๑๐๐,๐๐๐	๑๐๐,๐๐๐	๑๐๐,๐๐๐	จำนวน ผู้เข้าร่วม	กลุ่มอาชีพสามารถผลิต ปุ๋ยอัดเม็ดอินทรีย์สร้าง อาชีพสร้างรายได้	มาจากแผน พัฒนาหมู่บ้าน	อบต. หนองบอน/ หน่วยงานอื่น

ที่	โครงการ	วัตถุประสงค์	เป้าหมาย (ผลผลิตของโครงการ)	งบประมาณและที่ผ่านมา					ตัวชี้วัด KPI	ผลที่คาดว่าจะได้รับ	ที่มาของ โครงการ	หน่วยงาน รับผิดชอบ หลัก
				๒๕๖๖ (บาท)	๒๕๖๗ (บาท)	๒๕๖๘ (บาท)	๒๕๖๙ (บาท)	๒๕๗๐ (บาท)				
๖	โครงการฝึกอบรมให้ความรู้ กลุ่มอาชีพ บ้านหัวหนอง	เพื่ออบรมส่งเสริมให้ความรู้ สำหรับกลุ่มอาชีพให้มีทักษะ สร้างอาชีพสร้างรายได้	กลุ่มอาชีพ จำนวน ๑๐๐ ครัวเรือน	๑๐๐,๐๐๐	๑๐๐,๐๐๐	๑๐๐,๐๐๐	๑๐๐,๐๐๐	๑๐๐,๐๐๐	จำนวน ผู้เข้าร่วม	กลุ่มอาชีพมีความรู้และ ทักษะในการสร้างอาชีพ สร้างรายได้	มาจากแผน พัฒนาหมู่บ้าน	อบต. หนองบอน/ หน่วยงานอื่น
๗	โครงการส่งเสริมการปลูก ข้าวหอมมะลิ หมู่ที่ ๓ บ้านหัวหนอง	เพื่อสนับสนุนส่งเสริมกลุ่ม เกษตรกรปลูกข้าวหอมมะลิ สร้างอาชีพสร้างรายได้	กลุ่มเกษตรกรจำนวน ๑๐๐ ครัวเรือน	๑๐๐,๐๐๐	๑๐๐,๐๐๐	๑๐๐,๐๐๐	๑๐๐,๐๐๐	๑๐๐,๐๐๐	จำนวน ผู้เข้าร่วม	กลุ่มเกษตรกรมีการรวม กลุ่มในการปลูกข้าวหอม มะลิ เพื่อสร้างรายได้	มาจากแผน พัฒนาหมู่บ้าน	อบต. หนองบอน/ หน่วยงานอื่น
๘	โครงการรื้อกำจัดวัชพืช หนองแห่ บ้านแห่เหนือ หมู่ที่ ๘	เพื่อรื้อวัชพืชทำความสะอาด หนองน้ำสาธารณะที่ปกคลุม ฝิวน้ำจำนวนมาก	รื้อกำจัดวัชพืชหนองน้ำสาธารณะ หนองแห่ บ้านแห่เหนือ หมู่ที่ ๘ จำนวน ๑๕ ไร่	๑๐๐,๐๐๐	๑๐๐,๐๐๐	๑๐๐,๐๐๐	๑๐๐,๐๐๐	๑๐๐,๐๐๐	จำนวนจุด ที่ดำเนินการ	สามารถรื้อกำจัดวัชพืช สะอาดสวยงามกักเก็บน้ำ ได้ปริมาณมากไม่ต้นเขิน	มาจากแผน พัฒนาหมู่บ้าน	อบต. หนองบอน/ หน่วยงานอื่น
๙	โครงการท่อส่งน้ำเพื่อการ เกษตร บ้านหัวหนอง หมู่ที่ ๓	เพื่อส่งน้ำจากแหล่งน้ำ หนองบอนทำการเกษตร อย่างทั่วถึง	ท่อส่งน้ำขนาด ๘ นิ้ว ความยาว ๑,๐๐๐ เมตร	๓๐๐,๐๐๐	๓๐๐,๐๐๐	๓๐๐,๐๐๐	๓๐๐,๐๐๐	๓๐๐,๐๐๐	จำนวนท่อ ที่ดำเนินการ	สามารถส่งน้ำไปพื้นที่ ทำการเกษตรอย่างทั่วถึง	มาจากแผน พัฒนาหมู่บ้าน	อบต. หนองบอน/ หน่วยงานอื่น
๑๐	โครงการสูบน้ำพลังงาน แสงอาทิตย์เพื่อการเกษตร บ้านหัวหนอง หมู่ที่ ๓	เพื่อสูบน้ำด้วยพลังงาน แสงอาทิตย์ในการทำ การเกษตร	ติดตั้งเครื่องสูบน้ำพลังงานแสง อาทิตย์จากแหล่งน้ำหนองบอน จำนวน ๑ จุด	๑,๐๐๐,๐๐๐	๑,๐๐๐,๐๐๐	๑,๐๐๐,๐๐๐	๑,๐๐๐,๐๐๐	๑,๐๐๐,๐๐๐	จำนวนจุด ที่ดำเนินการ	สามารถสูบน้ำด้วยพลัง งานแสงอาทิตย์ไปยัง พื้นที่เกษตรอย่างทั่วถึง	มาจากแผน พัฒนาหมู่บ้าน	อบต. หนองบอน/ หน่วยงานอื่น
๑๑	โครงการก่อสร้างคสล. ขยายลานตากพืชผลทางการ เกษตร นานโนนสัง หมู่ที่ ๑๐	เพื่อก่อสร้างคสล.ขยายลาน ตากพืชผลทางการเกษตร ให้มีพื้นที่เพิ่มขึ้น	ขนาดกว้าง ๒๐ เมตร ยาว ๓๐ เมตร หนา ๐.๑๕ เมตร	๓๐๐,๐๐๐	๓๐๐,๐๐๐	๓๐๐,๐๐๐	๓๐๐,๐๐๐	๓๐๐,๐๐๐	จำนวน พื้นที่คสล.	มีพื้นที่ลานตากพืชผล ทางการเกษตรเพิ่มขึ้น	มาจากแผน พัฒนาหมู่บ้าน	อบต. หนองบอน/ หน่วยงานอื่น
๑๒	โครงการวางท่อส่งน้ำทาง การเกษตร บ้านโนนสัง หมู่ที่ ๑๐	เพื่อส่งน้ำจากคลองส่งน้ำ เข้าแปลงเกษตรกรอย่าง เพียงพอ	ท่อส่งน้ำขนาด ๘ ๖๐ x ๑๐๐ ซม. จำนวน ๔๐ ท่อน	๑๐๐,๐๐๐	๑๐๐,๐๐๐	๑๐๐,๐๐๐	๑๐๐,๐๐๐	๑๐๐,๐๐๐	จำนวนท่อ ที่ดำเนินการ	สามารถส่งน้ำไปพื้นที่ ทางการเกษตรได้อย่าง เพียงพอ	มาจากแผน พัฒนาหมู่บ้าน	อบต. หนองบอน/ หน่วยงานอื่น
๑๓	โครงการก่อสร้างประตูระบาย น้ำเปิด-ปิด หมู่ที่ ๑๑ บ้านท่ามะเดื่อ	เพื่อก่อสร้างประตูระบายน้ำ เปิด-ปิดแก้ไขปัญหาท่วม ไหลเข้าที่ทำการเกษตร	ก่อสร้างประตูเปิด-ปิดระบายน้ำ จำนวน ๑ จุด	๑๐๐,๐๐๐	๑๐๐,๐๐๐	๑๐๐,๐๐๐	๑๐๐,๐๐๐	๑๐๐,๐๐๐	จำนวนจุด ที่ดำเนินการ	มีประตูเปิด-ปิดระบายน้ำ แก้ไขปัญหาท่วมไหล เข้าที่ทำการเกษตรของ ชาวบ้านได้	มาจากแผน พัฒนาหมู่บ้าน	อบต. หนองบอน/ หน่วยงานอื่น

## รายละเอียดโครงการพัฒนา

แผนพัฒนาท้องถิ่น (พ.ศ.๒๕๖๖-พ.ศ.๒๕๗๐)

สำหรับ โครงการที่เกื้อหนุนภาพขององค์กรปกครองส่วนท้องถิ่น ที่ใช้สำหรับการประสานพัฒนาท้องถิ่น

องค์การบริหารส่วนตำบลหนองบอน อำเภอโกสุมพิสัย จังหวัดมหาสารคาม

ก. ยุทธศาสตร์จังหวัดที่ ๒. ส่งเสริมการค้า การลงทุน การท่องเที่ยวเชิงสร้างสรรค์ และวัฒนธรรม เป็นมิตรกับสิ่งแวดล้อม

ข. ยุทธศาสตร์การพัฒนาขององค์กรปกครองส่วนท้องถิ่นในเขตจังหวัดที่ ๓. การพัฒนาโครงสร้างการผลิตและสร้างความมั่นคงทางเศรษฐกิจในท้องถิ่น

## ๑ ยุทธศาสตร์การพัฒนาด้านโครงสร้างพื้นฐาน ระบบสาธารณูปโภค สาธารณูปการ

## ๑.๑ แผนงาน อุตสาหกรรมและการโยธา

ที่	โครงการ	วัตถุประสงค์	เป้าหมาย (ผลผลิตของโครงการ)	งบประมาณและที่ผ่านมา					ตัวชี้วัด KPI	ผลที่คาดว่าจะได้รับ	หน่วยงาน รับผิดชอบ หลัก
				๒๕๖๖ (บาท)	๒๕๖๗ (บาท)	๒๕๖๘ (บาท)	๒๕๖๙ (บาท)	๒๕๗๐ (บาท)			
๑	โครงการก่อสร้างสะพานข้ามลำน้ำชีเชื่อมระหว่างตำบลหนองบอนกับตำบลยางท่าแจ้ง	เพื่อก่อสร้างสะพานใช้เชื่อมต่อระหว่างตำบลให้ประชาชนใช้สัญจรและใช้ขนส่งสินค้าที่ผลทางการเกษตร	สะพานจำนวน ๑ แห่ง จุดทำโรงสูบน้ำประปาบ้านท่าเตือตรงข้ามกับตอนปู่ตาบ้านท่าศาลา	๔๐,๐๐๐,๐๐๐	๔๐,๐๐๐,๐๐๐	๔๐,๐๐๐,๐๐๐	๔๐,๐๐๐,๐๐๐	๔๐,๐๐๐,๐๐๐	จำนวนสะพานที่ก่อสร้าง	มีสะพานที่ใช้เชื่อมต่อเขตติดต่อระหว่างตำบลและให้ประชาชนใช้สัญจรรวมถึงใช้ขนส่งสินค้าที่ผลทางการเกษตร	อบต. หนองบอน/ หน่วยงานอื่น
๒	โครงการซ่อมสร้างถนนลาดยาง ถนนสายเลขที่ มค.ถ.๑๑๙-๐๑	เพื่อปรับปรุงซ่อมสร้างถนนลาดยาง เชื่อมระหว่างบ้าน ให้ใช้การได้ดี สัญจรไป-มาสะดวก	กว้าง ๖ เมตร ยาว ๒,๗๐๐ เมตร หนา ๐.๑๔ เมตร จุดถนนสายบ้านแห่เหนือ หมู่ที่ ๖,๘	๖,๕๐๐,๐๐๐	๖,๕๐๐,๐๐๐	๖,๕๐๐,๐๐๐	๖,๕๐๐,๐๐๐	๖,๕๐๐,๐๐๐	จำนวนความยาวของถนน	-ถนนลาดยางได้รับการดูแลปรับปรุงซ่อมแซมสามารถใช้เดินทางสัญจรไป-มาสะดวกมากขึ้น	อบต. หนองบอน/ หน่วยงานอื่น
๓	โครงการซ่อมสร้างถนนลาดยาง ถนนสายเลขที่ มค.ถ.๑๑๙-๐๒	เพื่อปรับปรุงซ่อมสร้างถนนลาดยาง เชื่อมระหว่างบ้าน ให้ใช้การได้ดี สัญจรไป-มาสะดวก	กว้าง ๖ เมตร ยาว ๓,๕๐๐ เมตร หนา ๐.๑๔ เมตร จุดถนนระหว่างบ้านหนองบอน,หัวหนอง,เหล่ายาวโนนสัง หมู่ที่ ๑,๓,๕,๕,๑๐	๘,๐๐๐,๐๐๐	๘,๐๐๐,๐๐๐	๘,๐๐๐,๐๐๐	๘,๐๐๐,๐๐๐	๘,๐๐๐,๐๐๐	จำนวนความยาวของถนน	-ถนนลาดยางได้รับการดูแลปรับปรุงซ่อมแซมสามารถใช้เดินทางสัญจรไป-มาสะดวกมากขึ้น	อบต. หนองบอน/ หน่วยงานอื่น

ที่	โครงการ	วัตถุประสงค์	เป้าหมาย (ผลผลิตของโครงการ)	งบประมาณและที่ผ่านมา					ตัวชี้วัด KPI	ผลที่คาดว่าจะได้รับ	หน่วยงาน รับผิดชอบ หลัก
				๒๕๖๖ (บาท)	๒๕๖๗ (บาท)	๒๕๖๘ (บาท)	๒๕๖๙ (บาท)	๒๕๗๐ (บาท)			
๔	โครงการก่อสร้างถนนคสล.เชื่อมระหว่างตำบล	เพื่อก่อสร้างถนนคสล.เพิ่มขึ้น เดินทางไปสะดวกแก่ผู้สัญจร	ถนนเชื่อมระหว่างตำบลหนองบอนกับตำบลหัวขวางจุดเส้นคสล.เดิม บ้านหนองบอนหมู่ที่ ๙ ไปถึงบ้านหนองยางตำบลหัวขวาง อ.โกสุมพิสัย จ.มหาสารคาม ขนาดกว้าง ๔ เมตร ยาว ๑,๐๐๐ เมตร หนา ๐.๑๕ เมตร	๒,๒๐๐,๐๐๐	๒,๒๐๐,๐๐๐	๒,๒๐๐,๐๐๐	๒,๒๐๐,๐๐๐	๒,๒๐๐,๐๐๐	จำนวน ความยาว ของถนน ที่ก่อสร้าง	-มีถนนคสล.เชื่อมตำบล ประชาชนเดินทางไป-มา ติดต่อกันสะดวกรวดเร็ว ยิ่งขึ้น	อบต. หนองบอน/ หน่วยงานอื่น
๕	โครงการขุดลอกคลองน้ำ สาธารณะและหนองน้ำ สาธารณะ ในพื้นที่อบต. หนองบอน	เพื่อกักเก็บน้ำในฤดูน้ำ หลากให้มีน้ำเพียงพอ ในฤดูแล้ง	คลองน้ำสาธารณะ บึงคันชา เป็นต้น	๔๐,๐๐๐,๐๐๐	๔๐,๐๐๐,๐๐๐	๔๐,๐๐๐,๐๐๐	๔๐,๐๐๐,๐๐๐	๔๐,๐๐๐,๐๐๐	จำนวนจุด ดำเนินการ	- แก้ไขปัญหาเรื่องน้ำ การประกอบกิจกรรม เพียงพอกับที่ต้องการ -สามารถระบายน้ำเมื่อ น้ำหลากและกักเก็บน้ำ ในฤดูน้ำแล้ง ได้ดี	อบต. หนองบอน/ หน่วยงานอื่น
๖	โครงการก่อสร้างสถานีสูบน้ำด้วยพลังงานไฟฟ้าพร้อม คลองส่งน้ำ	เพื่อก่อสร้างสถานีสูบน้ำด้วยไฟฟ้าพร้อม คลองส่งน้ำความยาว ๒,๐๐๐ เมตร	สถานีสูบน้ำจุดท่าลำน้ำชีของ บ้านโนนสัง หมู่ที่ ๔ และหมู่ที่ ๑๐	๒๕,๐๐๐,๐๐๐	๒๕,๐๐๐,๐๐๐	๒๕,๐๐๐,๐๐๐	๒๕,๐๐๐,๐๐๐	๒๕,๐๐๐,๐๐๐	จำนวน สถานี ที่ก่อสร้าง	- สามารถแก้ไขปัญหา เรื่องน้ำในการประกอบ กิจกรรมให้เพียงพอกับ ความต้องการ	อบต. หนองบอน/ หน่วยงานอื่น
๗	โครงการก่อสร้างทำนบกั้น ลำนํ้าชี	เพื่อเป็นแนวเขตป้องกันน้ำท่วมบ้านเรือน พื้นที่เกษตรประชาชน	ทำนบกั้นน้ำ จากตำบลหนองบอน ถึงตำบลโพนงาม	๒๐,๐๐๐,๐๐๐	๒๐,๐๐๐,๐๐๐	๒๐,๐๐๐,๐๐๐	๒๐,๐๐๐,๐๐๐	๒๐,๐๐๐,๐๐๐	จำนวนจุด ที่ก่อสร้าง	ทำนบกั้นน้ำสามารถช่วย ป้องกันน้ำท่วมล้นลำชี ในฤดูน้ำหลาก	อบต. หนองบอน/ หน่วยงานอื่น

## บัญชีครุภัณฑ์

แผนพัฒนาท้องถิ่น (พ.ศ.๒๕๖๖-พ.ศ.๒๕๗๐)

องค์การบริหารส่วนตำบลหนองบอน อำเภอโกสุมพิสัย จังหวัดมหาสารคาม

ที่	แผนงาน	หมวด	ประเภท	เป้าหมาย (ผลผลิตครุภัณฑ์)	งบประมาณและที่ผ่านมา					หน่วยงาน รับผิดชอบ หลัก
					๒๕๖๖ (บาท)	๒๕๖๗ (บาท)	๒๕๖๘ (บาท)	๒๕๖๙ (บาท)	๒๕๗๐ (บาท)	
๑	-	-	-	-	-	-	-	-	-	อบต.หนองบอน

\* บัญชีครุภัณฑ์ที่นำมาลงในแผนพัฒนาท้องถิ่น จะต้องเป็นครุภัณฑ์ที่มีลักษณะเพื่อให้บริการสาธารณะ